盛京時報

陰曆乙亥三月廿二日
昭和十年四月廿四日
西曆一千九百三十五年

發行人 染谷保藏
編輯人 菊池貞二
發行所 奉天隅田町九番地 盛京時報社

御乘艦自神戸西航
觀賞春潮內海
將在途中粟島御覽鯛網

【神戸廿三日電】建築滿日兄弟之磐石基礎負達成東洋和平大使命之重責、於本月六日入京以來、經二旬多端之日程在日本皇室之歡待、八千萬國民之熱烈奉迎中而完成之滿洲國皇帝陛下、於廿一日入須磨月見山之武庫離宮、度過二夜之靜養、而赴途中最後遊地嚴島訪問、即行一路就歸國途、於二十三日午前十時、自神戸港乘軍艦比叡、向春潮高漲之內海進發、本日皇帝陛下身着海軍通常禮裝佩滿日大勳章副章天顏殊麗之外、對零綠新鮮之六甲連山惜別、於午前九時乘汽車、由林接伴員陪乘各區從官、接伴員隨駕、對沿路奉拜之小中各學校學生、在鄉軍人、青訓生、一般市民等、賜以優禮、而向神戸港進行、在此先於該港錨山國旗揭揚塔之大滿洲國旗飄蕩於新鮮之潮風中、在午前八時、以神戸港內第一航路爲中心、在第四、七、十浮標警衛艦叢雲、薄雲、白雲之三艦、在第三號浮標有儀禮艦白鷹之精銳、在第四突提QR岩壁之專艦比叡、滿艦飾彩、映照於海光、白鷗成群飛舞、似禱歸航之多幸者、在如斯景況中、鹵簿如在怒濤之萬歲聲與儀禮艦白鷹之廿一發皇禮砲轟轟中湯澤知事、勝田市長、元尾稅關長、井上比叡艦長、及其他奉迎中、駕臨QR兩上屋中間之待船室前、皇帝陛下由汽車降下、元尾稅關長之先導、下渡過架橋、至專乘艦、由井上比叡艦長之先導、入司令長官室後部中央將官室之御座、對湯澤兵庫縣知事、勝田神戸市長、元尾稅關長、賜謁、賜以懇切談話、陛下登在後部甲板上、所設之萠黃色之瀟洒展望台、對奉送官民、賜以禮表示惜別之色、至午前十時在乘艦前部甲板起澎湃滿洲國國歌吹奏中、同時皇禮砲鳴放、自各艦之登舷禮與萬歲聲中、象徵五族共和之滿洲國軍艦旗高立於檣頭、其次乘艦比叡動其巨身、離開突堤向港內第一航路進發、由三警備艦守衛向迤邐之西方漸沒艦影、御乘艦當於是日午后五時半、在香川縣粟島海上、暫時碇泊、御親覽鯛網後起碇、仍然西航、于廿四日御抵嚴島、御詣嚴島神社、並觀覽千疊閣後、御乘艦向大連西航、一路御歸國、

嚴島整裝 靜候聖駕

【嚴島廿三日電】在日本之最後日程、今日親迎盟邦元首之嚴島町、全町爲櫻之新綠葉所蔽、滿香之氣四溢、在光榮佳日之前、歡喜絕頂、廿四日得沾皇帝陛下上岸光榮之大阪商船棧橋、由大阪本社來島之員之指揮、將全部一新、用紅白布卷之欄杆、甚爲新鮮、張掛之大幔幕、於初夏潮風中飄蕩、在御道上、由町民之修理一塵不染、甚爲清潔在商船待船室傍邊之貴賓室入口、此亦由同町民之熱誠、而建築之大綠門聳立、五色大滿洲國旗、與大日本國旗交叉、永爲滿日兩國永遠親和之象徵代表勝景嚴島之鑄朱大鳥居丹塗之廻廊、古雅之燈籠、皆靜葉谷公園、千疊閣等皆清掃在各戶皆懸滿日國旗、四千町民百七十萬廣島縣民、皆恭待聖駕之入港、

各國輪船 一齊奉送

【神戸二十二日電】皇帝陛下發航之二十三日神戸港、繫留五十餘隻之巨船、而滿日連絡之貝加爾、哈爾濱、烏拉爾丸之三隻、亦相集齊、外國船德、法、英、美、丹麥之各國船約十隻亦繫留、於明日御發航時、此等內外之船舶、皆以滿船裝飾、當奉送御乘艦、陛下不期而御覽滿船裝飾之大神戸港威容、無承認國、未承認國之別、定作奉送之儀禮、

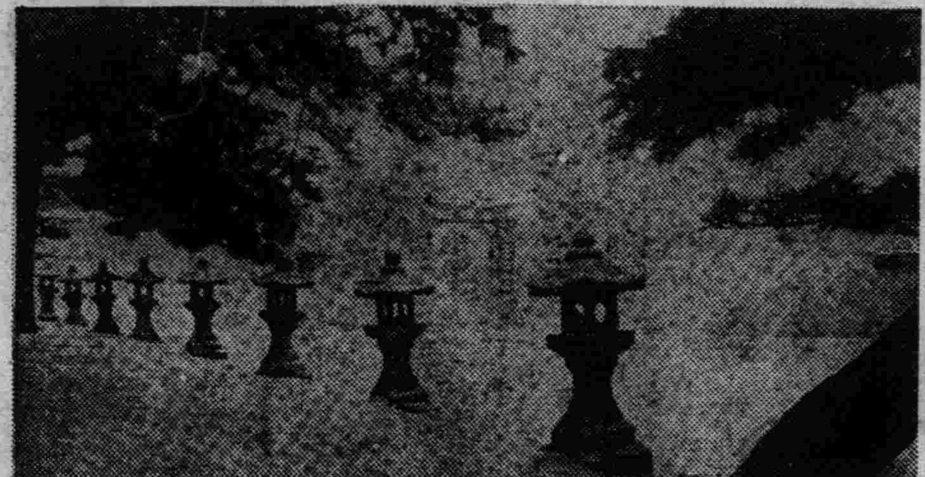

寫眞說明
【上】陛下駕臨大阪市主辦之奉迎午餐會
【下】靜候聖駕之嚴島

粵林主席辭職

香港訊云、林雲陔辭粵省主席、連日不到府、政委會不准、又訊簡又文十二日午乘康脫凡第輪抵港、奉命與西南當局、有所洽商、

當離神就回國途

貴國至厚友好 陛下聖懷暢悅
宮內府大臣 沈瑞麟謹話

【神戸廿三日電】當廿三日午前十時、皇陛下歸國之際、沈宮內府大臣、有如左之謹話、皇帝陛下訪問貴國之盛舉、已圓滿完成、自東京而京都由京都而奈良、自奈良至大阪、現已安抵神戸、即行坐乘軍艦比叡、向大連出發、本日爲自來訪以來、在東洋歷史上、爲未有之盛舉、貴國朝野上下之熱心歡迎、隆重已極、在施設上亦爲在歷史上所未有者、得與天皇陛下皇后陛下、皇太后陛下、懇切會見、情誼極爲懇摯已至、並與各宮殿下屢次歡談在貴國政府當局、亦有盛大之歡待、與當代之老名流、無有不執上謁敬禮者、陸海軍將士、各地方官公吏、固無論、團體民衆及學生等、在鞏駕經過、皆熱誠歡呼、時在大雨降下列隊迎送、表示此種極熱烈懇切、會爲發露貴國大和魂之直精神、可謂更顯明日本國至厚之友好、陛下聖懷暢悅、甚表滿足、兩國密切之睦誼、相信愈永久一致、此之爲我國臣民之所同深感激、永遠不能忘者也、於東京觀文明之發達、輝煌燦爛、日新月異、於京都觀維持滿都之繁榮、風景燦然、於奈良觀不遺餘力、保存文化古物、於大阪觀生產之繁盛、進步無窮、又所過沿途山陬海隅之兒童、皆受教育、無有不施政治的土地、維新以來、建設之偉大者、尤爲我陛下之深注念、實爲可取法者也、現於歐洲正當和平運動之際、我兩國皇室歡然有此佳會、在東京舉行觀兵式、其日報有大雨但至時忽然打開陰沈而天氣清和、遂得告成大典、櫻花雖云無心、亦早日開放、由此可見天意爲所感動、由此東洋和平之礎石確固、兩國並至親盛之域、以謀和平實不勝切望之至、今當離貴國之際、謹表示最高之敬意、對良好印象爲永久無上之紀念云、

本日三大張半

茲將康德二年度於本學院施行之入學試驗出應募人員一千名中經身體、學業二次之檢查後合格者氏名錄取如左但已於四月十七日入校於四月十九日舉行入學式矣

受驗地奉天
王興民 曲陽爆 楊承著 傅致榮 佟傑勛 梁文光 劉介夫
王在志 傅寶珩 劉振林 陳殿凱 孫志先 胡丕烈 李華國
傅宗華 王永寬 趙金聲 王家倫 李子川 楊蔚嶢 蘇集祥
李學正 孔祥鐸 王鐵藜 梁寶田 班守誠 張　義 汪慶濼
吳九齡 田春陽 孫文權 田大本 王文富 紀育民 張玉繁
張兆英 徐春元 孟書紳 韓九鑄 孫長珍 孔慶義 康善鄉
王恩波 潘海綿 劉慶年 邱信恩 佟兆昌 崔耀文 馮玉玲
劉紹唐 沙建國 劉德田 劉志瑞 陳寬山 敎富英 毛永發
邵蔭楓 王普謨 吳景賢 劉　言 倪長新 劉光裕 周廣生
李紹繹 王俊玲 馬春潭 張佐周 周振玉 胡啓久 丁志謙
傅　鈺 陶進斗 張玉純 李福祥 周乃佳 王世維 周　鉄
胥國璽 趙明德 鄭璧新 程紹先 馬雲洪 翟國理 萬純才
徐德廣 王振祥 陳國權 盧廷斌 張桂祥 雷洪麟 魏長海
劉曉中 喻佐堯 王鳳翔 王作民 劉國珩 吉守信 李強宗
朱夢華 林則誠 宋元閣 于錫恩 龐廣明 孟慶祥 高肇元
周錫鑫 楊永霆 張文彬 高明勇 田魁萬 盛震寰 夏仲炎
黃家汶 賀明德 史彥彬 閻景魁 段國鈞 唐廣英 劉汝智
郭振宇 張鳳岐 張武學 闞瑰琦 李　智 黃慶有 王家信
張興漢 和允讓 趙界鄉 王安鈞 雷鴻聲 富景淌 楊作書
張佩珊 戴伯勛 朱長治 趙洗塵 胡宗成 郝鳳林 王恩權
于耀祖 劉廣沛 趙鑫堂 周知普 王世英 范傅泰 姜殿祺
范廣慶

受驗地吉林
范炳藜 張文敏 郭學仁 馮連瑞 葉吾江 王幽峰 李延田
潘希禹 劉　强 趙　鑫 徐秉綽 潘希舜 陳守先 李玉璞
劉洪濤 黃慶鈞 周復元 常維民 華　愈 叢振榮 綦書勁
王泰埠 劉永堂 王英林 史慶瑞

受驗地錦縣
馮會元 趙魁元 陳　新 闞永慶 魏眞卿 康朝信 趙睿鈞
楊廣成 王黜繁 王殿富 劉文煥 陳廣祥 田慶豐

受驗地哈爾濱
趙鍾嘉 常家棟 王子全 孔慶仁 劉文漢 張學仕 靳孝新
孫家鼎 吳景林 王景儒 葉廣林

受驗地齊齊哈爾
劉雲祥 郭德新 陳子鐵 龐德禮 馬德麟

奉天鐵路學院

鳴謝 上海聯保公司敏捷可靠
本號於三月十九日不幸被鄰居失愼致波及後屋損失甚重幸事前經徐鶴年君手在上海聯保公司保有貨物險申洋八千元事後經該公司調査屬實即按實在損失如數賠償不折不扣痛快萬分足徵該公司及徐鶴年君辦事通融敏捷可靠特此鳴謝
奉天小西關電車路 裕順昌謹啓

聲明脫離關係
敝號鎰順和乃是合資開設茲因義興泰營業不佳請業股東合議於康德二年四月十九日情願將敝號所有錢股三俸抽出自抽股以後鎰順和財發萬金及號內貨物舖墊內外賬目毫無義興泰關係恐未週知特此登報聲明
本號主人啓

感謝名醫 陳院長麗川
鄙人左臂生有惡瘡數月之久遍請中西醫士醫藥罔效嗣經友人介紹北華醫院院長陳麗川醫術高强有著手回春之能乃請診治旬日間即好復如初若陳院長者可謂濟世活人感謝之餘特誌報端聊表謝忱
王爺廟劉伯敬謹啓

恭頌 巡官李公仙巴之德政
査我興安南省地處邊陲賊匪出沒無常人民苦之久矣幸蒙李公仙巴來我哈拉錦屯充任警察分駐所長任職甫經三月突來大幫股匪五百餘名李公率隊痛剿當將匪首東山好擊斃匪勢不支始向瞻榆逃去對於地方行政更屬公正廉明方今四方安靜萬民樂業皆李公仙巴之所賜也謹登報端以資表揚
興安南省東科中旗第三區村長 包喜曹俊魁代表恭頌

張有金啓事
敝人第五區有清賦下則地照三張坐落五棵樹號一七八四八地四畝二分五又一二三五八地一畝一分六又一七八四地八畝三分於四月十四日夜失火焚燬除呈縣轉請補發新照外特此聲明

鳴謝太平太古公司賠償迅捷
啓者敝號於三月十一日忽遭回祿之災前櫃及東下屋內貨物完全焚燬幸事前曾向太平太古兩大公司投保火險國幣壹萬元(各伍千元)嗣事後即承該兩公司通遼經理處朱耀萱鄧秉鈞兩君報告公司旋蒙公司來員調査確實於三月二十日磋商解決即按實際損失賠償國幣柒千捌百零叁元陸角伍分不折不扣異常迅速特此登報鳴謝
通遼福源厚絲房啓

日光牌鋼筆頭

代理店 內田洋行 大連、奉天、新京
東京東洋精鋼會社

茲擇於國歷五月一日 夏歷三月廿九日 爲小兒鳳閣與衣女士結婚敬備喜酌恭候
闔第光臨 席設吉林德勝門外聚英樓
恕不另帖 王樹棠鞠躬

新京佛經流通處廣告
敬啓者敝處自成立以來於茲年餘近由各大刻經處佛學書局搜羅大小乘經典語錄典章導俗勸善書籍精彫樺木彩色宜墨合種佛像念珠法器名香等一概俱全種類繁多不及備載經書目錄函索即寄如欲購請何種經書滙款收到即奉發不悞外埠函請標明住址門牌號數以免有悞特此登報聲明
住址新京南大街二道街口路西門牌八七號

奉天紡紗廠發放紅利啓事
各股東均鑒査本廠康德元年份紅利每股應得國幣陸元五角除各銀行及直接領利各股東由廠逕發外其餘奉天市安東縣城各商戶股東由各該商會轉發各縣商民股東由各該縣公署轉發此款均已由廠發出請即持紅利摺及名章等件分別向各該商會及縣公署領取可也特此通告

聲明作廢
啓者敝號王世倫字織先已被辭去因與財東親戚關係亦未搬出在號內閑住不意於四月十七日盜走圖章事後如交易取貨等事本號蓋不負責恐未週知特此聲明
鄗子岡藥房啓

緊要聲明
公主嶺敷島町二丁目十一番地同濟當質物舖塹及一切權利盡數兌與慶裕恒當接收完峻價欵即時付清仍在原處開設同濟當東記至於同濟當向來所有內外債權債務但保等事統由該當財東等負責與同濟當東記無涉特此佈聞
公主嶺 慶裕恒當 同濟當 同啓

奉天同芝堂參茸藥店廣告
本堂設在奉天城內大西門裡路北三層樓房自辦各省地道藥材生熟咀片炮製潔精虔製應症丸散膏丹虎鹿仙膠參茸虎骨藥酒以及野產山參成架鹿茸定價克己四遠馳名爲各界贊許有口皆碑今爲酬謝主顧起見特將自製丸散膏丹每逢舊曆初一十五星期等日一律減價一半如蒙惠顧無任歡迎外埠批發記賬不減
特聘名醫 一姜聘周先生 一屈桂宸先生
分別各科逐日應診 午前門診午後出診 每日午前施種牛痘
(特啓)【本堂精製】補腎斑龍丸
專治諸虛百損腎虧精乏房勞過度青年破身太早或手淫過度見色流精陽痿不舉房事早洩子嗣艱難面黃体弱四肢無力凡由腎部所發各症服之均有特效另有說明書函索即寄

北票炭批發處
錦縣界內
販賣區域 奉山線自錦縣至山海關全 大通線及營口線全
北票炭指定販賣營業所 錦縣室町通北票炭礦錦縣分廠內
北票炭礦錦縣代銷處
共販事務所 電話二四六番 經理 倩水孝祜

奉天大南門裡工部衙門胡同 奉天日語研究會啓
特設
一、招生班 每月廿五日開課招入各班一律精通滿語日人懇切教導
二、講師宿舍 內備有潔淨宿舍寢食方便
三、夜星期班 ▲爲各機關職員及商工各界人士並學生諸君特設此兩班以便研究
派赴教授 ▲各職關團体及學校等或不得至會各界人士依此研究爲便
繙譯文件 ▲應需日滿譯文契約等並各界交涉商談等類
派赴譯員 ▲簡章 簡易迅速派赴面議 函索付郵票一分即寄

哈佛司
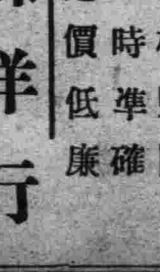
「振動不感錶」
樣式新奇 機械堅固 走時準確 定價低廉
合名無限公司 森洋行
本行 奉天春日町八番地 電話日長二〇三一、三七二二番
分行 大連連鎖商店街 電話長四一三二、四一三一
分行 新京中央通四八番地 電話長三八七三番
分行 哈爾濱地段街一〇八號 電話六五一六〇
出張所 遼陽一辛町六九番地 電話一〇

聲明圖章作廢
啓者敝會文祥惠記今兌安奉天小西關會文祥舖染貨物等項双方交代完善由此以前會文祥及會文祥瑞記担保蓋章等項蓋與會文祥惠記無涉
鄙人 段惠堂 福安堂 謹白

緊要聲明
啓者以莘等二人將所有關於中日合辦磁土採掘公司呈遞所轄官署之礦業權許可呈請書及合辦契約書等蓋用之印章於中華民國二十年滿洲事變當時遺失除呈明官署外嗣後此項印章勿論落於何人之手概作無效特此聲明
聲明人 奉天省復縣復州孫家村橋西 孫以莘
奉天省復縣復州南海村羅家屯 李仁育
康德二年四月二十日

瀋陽基督教青年會英文班招生
一、資格 學過半年至五年以上英文者均可入班
二、學期 自四月二十五日至六月廿八日
三、學費 初學者共收五元以上各級各收六元隨時報名入班
校址 大南門裡本會所內

時論

滇緬劃界問題

關於滇緬界問題。據日前公布之換文。中英兩國業已議定設一共同委員會。重勘舊界。此爲中英間之數十年懸案。實有正式解決之必要。

杳緬甸與雲南隣接。中國漢唐宋以降。嘗遣使入貢。至元朝乃正式爲中國籓屬。至光緒十一年(一八八五)中法之役。越南爲法所併。英國乘戰後疲敝之際。武力侵緬。不二旬而下全緬。翌年中英兩國談判緬事。淸廷命慶親王奕劻與英使歐格納商訂條約五欵。該約第二欵『中國允英國在緬甸現時所秉一切政權。均聽其便』。第三欵『中緬邊界應由中英兩國派員會同勘定…』。滇緬界務實自此始。光緒二十年(一八九四)中國使英大臣薛福成與英外相勞思伯力締結『中英續議滇緬界務商務條欵』二十條。該約第一、二、三條。均屬記載邊界之如何劃分。第四欵。『今議定北緯二十五度三十五分之北一段邊界。俟將來査明該處情形稍詳。兩國再定界綫』。光緒二十三年(一八九七)。訂『中緬條約附欵』十九條。大體根據二十年原約。一、二、三條略有改動。惟第四條。仍如原約。留待後勘。滇緬界務自光緒二十年薛勞兩氏訂立續約後。兩國即派員實施勘界。計已定者爲。(一)由南奔江(紅畔河)流入太平江(大盈江)處起。至尖高山處止。長一千餘里。(二)由南奔江與太平江相匯處起。至南帕河與南定河相匯處工隆渡止。長二千餘里。(三)由猛阿附近之南馬河流入南卡江處起。至南阿河流入湄江處止。長一千數百里。是爲滇緬已定界。至於未定之界有二。一自尖高山以北起。即薛勞約中所謂北緯二十五度三十五分以北之一段未定界。是爲北段未定界。江心坡。片馬等地即在此段界內。面積廣袤。位置重要。一自滄南鎭邊廳(瀾滄縣)。屬南帕河流入南定河處起。至瀾滄縣屬猛阿之南南馬河流入南卡江處止一段。是爲南段未定界。中英注目之班洪。即在此段界內。該地鑛產豐富。英頗垂涎。爲傳年餘之班洪事件。即基因於此。光緒二十五年。中國方派騰越鎭劉萬勝。滄南道陳熾與英員司格德會勘。劉陳以薛福成圖爲憑。以班洪所屬各地歸滇。班況所屬各地歸緬。循猛林山公明山至南卡江。以山脊江流爲界。與約文所載相符。英方另出一圖。强指瀾滄縣附近之孔明山爲公明山。將猛角所屬之猛戞。拱弄。拱勇。小猛弄各地及孟達所屬猛撥。四盟各地。皆劃歸緬甸。與約文所載『順南奔江而行』均不符合。簡言之。南段界務爲公明山與孔明山之爭。而注目之點厥爲班洪一地。界務交涉。自光緒二十五年以降。即懸而未決。交涉亦未進行。在漫漫歲月中。所不斷刺激吾人耳鼓者。則爲英人侵片馬。占江心坡。擾班洪一類之消息也。

滇緬界務糾紛。久爲中英懸案。延不解決。則兩國邦交及地方人民交受其累。根本解決之道。即爲會同勘界。將未定之界公平劃定。永久遵守。則糾紛悉泯。此次中英商定重勘滇緬邊界。並由國聯派員參加。實爲極正當之辦法。惟據換文內容。此次勘界似僅限於南段。吾人以爲滇緬未定之界悉應劃定。南段之班洪糾紛固應解決。而北段亦不容其長此懸擱。使偌大疆界模糊不淸也。中政府尤應愼選妥員。根據歷史條約。爭我所必爭。議我所當議。總使寸土不再喪失。邦交得以協洽。斯爲至善。

抑吾人尤有感者。中國外交一向失敗之原因。固由積弱之勢。而歷代政府之顢頇濡滯。尤爲僨事之主要原因。近來國難演至如此境地。吾人固愼强隣之侵凌。而於外交應付之拙劣。尤爲痛心。玆當世局阢隉遠東風雨之際。而有此段交涉之開始。即使無關大局。要足見中國政府已有在外交上進行解決懸案之誠意。誠不禁有空谷足音之感也。(大公報)

死傷不下万三千
救護圓滿進行
全國同情翕赫而集

【東京二十三日電】拓務省發表二十三日午前零時、現在死者三、一五二人 重輕傷者一〇、三六六人 行踪不明者六人 住家全潰一四、八七一戶 半潰一五、三一一戶 大破四三四六戶 小破二、九五一戶、

【台北廿三日電】台灣此次之震災死者竟突破三千名、傷者九千名、死傷者幾乎全部爲壓死者、以磚及土之建築物爲慘禍尤大、而在地震之次未起火災者、實爲不幸中之幸也、對災民待天氣恢復、救護工作、將順利進展、尤其本島人不顧火葬、但因三千人皆爲一時死者、對其死體處置、將感困難、

【東京二十二日電】據拓務省由台灣總督府接電、二十二日震災地、天候良好、各救護班救護事務、圓滿進展、人心已歸平靜、蕃地方面、因此次震災、殆未受害、

【又電】拓相于廿二日午后一時、往謁首相關於台灣震災詳細報告、並協議救護方法、旋于午后一時四十分參入宮中、委曲上奏、拓務省員決醵出俸給百分之一、捐送現地、此外內務省已飭令各地方長官、廣募義捐金、

【又電】糖業聯合會、本日午后緊急會議、結果、可決義捐賑災資金、現欵十萬圓、

【台北二十三日電】英國政府、爲救護台灣震災、若有必要時急派目下在香港碇泊中之英國軍艦用意之旨、二十二日午後託廣東之河相總領事、通知總督府矣、總督府當局、與軍部協議之結果、謂無其必要、已決定辭謝好意云云、

台灣此次大震災
損失達一千萬圓
我皇親電日皇御慰問

【東京二十二日電】台灣此次之大震災損害、爲台灣空前之損害、倒毀、半毀、大破、小破之房屋二萬戶、此損害約六百萬圓、更鐵橋其他之損害四百萬圓、合計損害額、觀測將近一千萬圓之巨額、

【又電】拓務省自從災害地有詳報後、於省內設立災害善後對策委員會、與各方面聯絡、定開始活動、而特以此次之災害爲機會、爲謀與本島人之融合、關於罹災地之救護並恢復、期其萬全無遺憾、並依聖上陛下之聖意、關於實現與日本內地融和、決定以積極的努力、對於保護救助本島人、加以特別留意、當即以兒玉拓相之名、將此旨已向中川台灣總督致電、

【神戶廿二日電】滿洲國皇帝陛下、關於二十一日台灣之大震災、甚爲傷心、於廿二日由左右轄聞達到兵庫縣之被害狀況、同日經宮內府式部職、向天皇陛下發出鄭重之慰問電報、

【東京廿二日電】駐日暹羅公使拉庫薩氏、於廿二日午前赴外務省、訪問廣田外相、對台灣震災述鄭重之探問之詞而辭去、其次瑞典代理公使、及其他各大公使、亦繼至外務省訪廣田外相、述問候之詞、

新宿御苑觀櫻會
日皇親臨

【東京廿三日電】日本宮中循例之觀櫻會於殊麗陽春之二十三日、天皇陛下行幸新宿御苑、盛大舉行之、在林泉雅致風景之御苑、以滿開之一葉、普賢象之八重櫻爲始、吉野染井山櫻等數百種之名樹、一齊時開鮮明爛漫鮮花、在各處皆有佳良風情、此日得浴此光榮之岡田首相以下之顯官約七千名、皆身着禮裝、同伴着美麗女禮服之夫人、又比利時大使巴森畢爾氏以下各大公使、伴同夫人小姐、濟車相連、自正門前後參入、一方特別召至之實業教育、社會事業、地方自治等各民間功勞者亦參入、秩父宮同妃兩殿下爲始、各皇族亦參入時、天皇陛下身着陸軍通常禮裝、由鈴木侍從長陪乘湯淺宮相以下供奉、於午後二時半出宮城、順路行幸新宿當即入新宿御殿、與先到之皇族對面、於是各皇族相隨出賜謁所、對比大使巴森畢爾氏以下各國大公使、及岡田首相各國務大臣以下親任官以上近衞、濱田貴衆兩院議長等文武顯官賜謁、更自芝生之沿向樹間進行玉步、對在御道傍列隊奉拜當者、同親賜以禮、而賞觀盛開之櫻花中、入茶屋、此時諸員一同分別入十三處之飲茶室、在春風流蕩中、陸海軍軍樂隊裡、陛下與諸員共同進茶菓、在君臣其樂御會告終、陛下於午後三時四十五分、於諸員奉送中、自御苑出門還幸宮城、諸員更拜觀櫻花至夕刻、始退出御苑、在廿四、五兩日、自午前九時至午後四時止之間、對有資格者、亦許可拜觀、尤其榮幸者、今年全國町村長同夫人、亦得沾此光榮、

羅馬多惱河會議
延緩於六月
意大利政府之發表

【羅馬廿二日電】意大利政府當局、于廿二日發表、以多惱河會議決定延緩之旨、謂擬于五月抄、在羅馬開會之多惱河會議、因國聯理事會同其期間、故決定暫延緩於六月、大體于六月三日召集、

川財政極度紊亂
蔣諭令整頓
各縣設財委會使掌收入

【重慶二十二日電】蔣介石以川省各縣地方財政、紊亂不堪、自軍事長官以下、現任征收官長、及團董鄉長之流、莫不巧立名目、榨取民脂民膏、每年田賦有征至七八次以上之多者、其他苛雜、更不可勝計、此項苛稅、絕無考核辦法、所有浮收搜報、中飽侵蝕、非澈府改造不可、特將豫皖贛閩督師勦匪各區關係地方財政法規、諭劉湘照章施行(一)今後各縣府、均應設立財務委員會、辦理一切收支事宜、實行統收統支、(二)厲行嚴密預算決算制度、(三)劃分支付系統、縣長負支付大權、而一切縣欵出納、全數由縣財會經營、以彼此分權監督、自可收効、

對於德國抗議
蘇俄不回答
德報擁護政府態度

【莫斯科二十一日電】蘇聯政府近已接得德國政府抗議四月十七日國聯會決議案之照會、俄方對之、擬不加答復、因其外委李特維諾夫、在國聯行政院演說、已充分表明蘇聯對德國重整軍備之立場、

【柏林二十二日電】德國各報評論、政府抗議國聯行政院通過法國提出斥責德國重行強迫軍役案之決議文、咸謂德國退出國聯、實係正當、日耳曼尼亞報稱、強迫軍役爲德國政治計、不能再緩云云、地方新聞報稱、國聯應承認德國之抗議、因其爲全國民衆之思想也、

四長老閣僚會議
議選「內審」委員
陸軍側表明對該會態度

【東京廿三日電】各閣僚在廿二日、四長老閣僚會議席上交換種種意見後、審議會委員及調査局長官、提出後補人物單、政府總於將審議會、以昭擧國一致之實效、期待採取廣博主義、以網羅國內一流人物現在右項委員、已確定者、重臣方面有前首相齋藤實子、前內相山本達雄男兩氏、又前民政黨總裁若槻禮次郎男、政府對之、亦切望其蹶起出山、於此當任憑町田總裁酌核、而政黨方面採取比率、將擬政友二名、民政二名、國同一名、至其現已確定者、民政黨爲川崎卓吉、賴母木桂吉、國同爲安達謙藏、政友會似有不肯擧出委員之勢、然由政府方面一次交涉、據觀有望者、爲鈴木總裁以下、山本條太郎、望月圭介、水野錬太郎諸氏、再者貴族院方面所出委員、爲青木信光子、馬場鍈一兩氏、公正會由黑田長和男爵出席、伯爵團爲柳澤保惠伯、財界方面爲鄉誠之助男、以上諸氏、大致已確定、他若日銀總裁之土方久徵、學界方面之小野塚喜平次氏等、以迄於今、尙無確實性、最成問題者、爲調査局長官、堀切善次郎、池田宏、深井英五氏等、不知鹿死誰手、

【又二十二日電】廿二日之長老會議、午前十一時半、在首相官邸開會、由岡田首相、高橋藏相、床次遞相、町田商相四位長老臨席之下、共舉行午餐、一方面討論與內閣審議會之設置上、有瓜葛諸問題、尤以關於對待政友會方策、有所協議、

【又電】陸軍省永田軍務局長、於二十二日午前、訪問吉田書記官長、詳細聽取該氏對於政府內閣審議會問題之意見後、即行說明陸軍方面、對於右項問題之意向、蓋陸軍方面主張、謂內閣審議會、乃非常時局之直面也、由刻下重大國策、使令各方面、選出權威職能之代表、俾符有調査研究重大意義之機關、如以此爲補强內閣之政策、斷然反對、直言之、實際上調査局長官之人選、頗爲重大、

贛將重修滕王閣

【南京二十二日電】江西省政府主席熊式輝、擬重修滕王閣、邀請各要人發起、以便引起同情捐助費用、聞林森已允爲發起人之一份子、

磯谷少將赴寧
謁汪致到任辭

【上海二十二日電】新任公使館附武官磯谷少將、向國民政府、爲述到任辭、隨伴輔佐官影佐中佐、二十二日午後十一時赴南京、少將到南京後、二十三日、會見汪精衛、述到任辭後、列席汪精衛之招宴、當行懇談、豫定二十六、七日頃歸任上海、

救濟工商業放欵
十項原則
國對財部令中中交及銀會遵照

南京訊云、財部頃擬定救濟工商業放欵原則十項、分別函令中央中國交通及滬市銀行業同業公會遵照、原則如下(一)凡工商業請求放欵救濟時、銀行爲維持市面起見應盡力貸放之、(二)工商業請求放欵救濟、以製造國貨之工廠販賣國貨之商號、及運輸國貨出口者爲限(三)廠家或商號請求放欵救濟時、銀行應查明該廠或該號是否實在、並調査其資產負債情形、盈虧狀況、營業方針暨所請借欵之用途、是否必要(四)廠家或商號所借欵項、銀行應隨時監督稽查其用途、不得移作別用、(五)廠家或商號經查明已無繼續存在能力者、不得請求放欵、(六)關於工廠之技術改良事項、及商號之營業方針、銀行得隨時派專家指導或矯正之、(七)銀行救濟工商業之放欵、月息不得超過八厘、如廠號情況不能擔負全數月息時、得請求本部核准、補助月息二厘、(八)前項放欵償還期間、至長不得超過一年、各銀行放欵合計之總額以一千五百萬元爲限、但銀行於每次放欵後、須將放欵廠號數額期限押品詳細報部備案、(九)凡不能提供押品之廠號、而又急待救濟者、如有殷實商號二家連帶負責爲償還擔保、經銀行認可、請求小額借欵時、銀行亦應酌爲放欵、以資救濟、但其放欵總額、不得超過該廠資本及公積金之半數、償還時期准照市場向例、於結束期清償之、(十)前項信用小借欵之總額、以各銀行放欵之合計、至多以五百萬元爲限、以上辦法係於救濟之中仍寓鞏固金融之意、以謀兼顧除分別函令外、合行令仰該行會遵照、會同各銀行辦理

有吉返國談

中國排日風潮
漸次傾消滅
對日單獨借欵未與聞

【東京廿三日電】迎歸國之有吉公使、於車中對記者之談話、

中日關係、可認爲大部較以前爲佳、自八日在上海開全華日本總領事會議、報告各方面排日狀況、排日有漸次潛踪之樣、蔣介石、汪兆銘等佈告禁止排日、高唱孫文之大亞細亞主義、堂堂論中日親善者、此乃因中國方面、一般情勢所波及、最近起對華單獨或共同借欵之問題、中國國內統一與財政之樹立、必須需要現金者、任何人亦可想知、關於此點、在世間所謂歐美派、親日派、有同樣之切感、但其方法有異論、或者云自力更生、或者云對外借欵、而財政部長孔祥熙氏、目下急於立案、對外借欵之具體案、英國有待其而善處者、對日本雖未請求單獨借欵之事實、但在各方面觀之、似有此等意思、對金額等、尙未明白、在日本對借欵決不一概拒絕、不過不知其條件目的方法、前則任何事、亦辦不到、對帶政治的色彩、而導中國於國際共管爲絕對反對者、可資助中國統一、不侵害其主權時則贊成、日本不吝援助、若對借欵無反對之言明、則亦不受此等訓令、雖云對華援助、而首先樹立自力更生案、然後再行援助漸次給以助力、駐華公使館昇爲大使館、俟待其時機、而此爲獨自決定之問題也、但首先在南京置公使館出張所、實爲急務、公使不能永久留於上海、仍應駐在南京、華北問題之解決、在今後中日關係之促進上、確爲重要、自停戰協定之後、有種種之懸案、此希望由中國側之有誠意態度而解決、黃郛氏北上遲遲之原因、乃因彼自身之健康關係、關於余自身是否歸任、皆未有決定、

有吉今日謁廣田
行重要進言

【東京二十三日電】爲報告南京政府及中國各地各方面之對日新情勢、並進言對華外交根本方針、二十三日晨已入京之駐華公使有吉明、昨日雖預定往外務省訪問廣田外相、行重要會見、但因同日午前中廣田外相有種種事情、又兼午後外相應觀櫻御會之召請等緣故、故改於二十四日往外務省、訪問外相而會見、

石瑛由崑山回寧

【南京二十二日電】前任南京市長石瑛、自將市長職務交卸後、即離京赴崑山小住、以資休息、昨日石氏由崑山逕返京寓、最近不再出京他往、因石係中央執委及中政委員、每週均須出席各項會議也、

方覺慧抵寧

【南京二十二日電】河南山東區監察使方覺慧、應于院長電召、今晨由平抵京、又福建監督使陳肇英、亦由閩來京、聞于院長今日回京、即主持各監察使就職典禮、聞並討論各監察使署、成立辦法、

奧匈保如能擴軍
土亦效尤

巴黎訊云、法國報紙載外長賴伐爾與小協約國代表討論奧大利、匈牙利、與保加尼亞重整軍備問題意見衝突、此乃由於誤會所致、但據日內瓦方面之報告、確述小協約國之外交家對於奧匈保之恢復軍備、甚爲激昂、愛沙爾報謂、斯特萊薩宣言中所用之『修改』與『推薦』等辭、極爲小協約方面所不滿、該報責難麥唐納與莫索里尼謂彼等立意甚佳、但過於熱心、該報復稱羅馬尼亞外長蒂杜樓斯庫、對此建議、甚爲震怒、現以辭去小協約國與巴爾幹同盟之主席相威脅、賴伐爾頗感難於應付、小協約國與巴爾幹同盟之聯合會議中、決定謂彼等固甚歡迎斯特萊薩會議之結果、但特別注意於賴伐爾所解釋之推薦一辭、此爲顯然表示、除互助之條約外、彼等不願有何修改和約之企圖也、

又訊、據巴黎廻響報駐倫敦訪員所得消息、奧、匈、保三國現行軍制、若由關係各國許其加以變更、則土耳其即將要求廢止洛桑條約所載軍事限制條欵云、按洛桑條約中軍事條欵規定一、達達那爾海峽兩岸塹除武裝、二、土國吉爾魯、安堡里特斯、坦波爾三處、駐防軍隊不得超過一定額數、

監察軍火辦法
軍縮委員會已通過

日內瓦訊云、軍縮會議處理軍械製造販賣取締事宜之委員會、頃通過決議案、其理由書謂軍械製造販賣、實與國際公共秩序有關、其內容係規定設立監察機關於日內瓦、並畀以廣泛權力、俾其審核各國政府對於購辦軍械數量所提出之報告是否確實、又規定未來公約各簽字國、應於每屆財政年度開始之際、將國防預算中購置與製造軍械所需經費、通知監察機關、藉悉簽字各國是否無故增加經費、俾其他各國得以及時應付、各簽字國在財政年度中、並應將所購置軍械數量報告監察機關、追至財政年度終了之後、則應將一年中購辦製造輸出輸入軍械總數、造具詳細表冊、報告監察機關、

蒙政大會將開
各委員前往

【歸化二十一日電】蒙政會第二次大會決定二十三日在百靈廟舉行、留京委員與鶴齡等二十一日由平抵綏、今晨偕白雲梯克興阿及青海左右兩翼代表雕緞、赴百靈廟參加大會、

故宮博物院理事會

【南京二十二日電】故宮博物院理事會于今日假行政院會議廳、開第二次理事大會、由蔡元培主席、開討論事項、報告有三、(一)報告選送倫敦國際藝術展覽品情形、(二)報告故宮博物院點收情形、(三)報告二十四年度經費預算書、至六時半散會、

愛因斯坦及佛萊明
獲富蘭克林獎金

【費城二十一日電】相對論發明家愛因斯坦、與無線電研究家佛萊明爵士、今日接獲富蘭克林獎金各一千元及獎章、佛萊明係英人、研究電學約四十年、著書甚多、大英百科全書第十一版電氣篇、有其著作二十五篇、

駐華俄使返任

【上海二十二日電】俄大使鮑格莫洛夫夫婦、今晨抵滬、俄大使在輪中語記者、本人此次例假回國、報告使華情形、現因假滿回任、中俄兩國邦交、益臻親善、良可慶幸、至兩國簽訂商約、須視兩方態度而定、何日入京、謁汪兆銘、尙未決定、

協和醫院被控
兩案共索五萬美金
美法院將在津開審

北平訊云、北平協和醫院因兩案被控於在華美國法院共索欵五萬元美金、第一案之原告爲瑞德爾、天津中國工程公司總經理、其夫人在協和治病、於三月六日死去、據稱、係因誤診及疏忽所致、要求賠償損失一萬元美金、原告代理律師爲福克司及馬禮遜、被告之辯護律師爲肯特、其次爲前協和醫士阿冷控以無故被革職、要求四萬元美金賠償損失、據稱伊之去職、係因『內部的奸詐』且係違反合同瑞德爾現在津阿冷仍留平、兩控案已由上海之在華美國法院於本週受理、聞本月底或五月初即將在津審訊、按協和醫院爲羅克斐洛(即美國之煤油大王)基金所資助、在遠東爲最大之醫藥團體云、

疏濬南運河
以官欵墊辦興工

天津訊云、關於疏濬南運河工程、籌備二年之久、只以商欵無着、迄未實現、省主席于學忠氏、頃鑒於該河年來淤墊愈甚、幾同溝渠、若不迅籌修治、非惟航運有斷絕之虞、且倘值大汛、防護稍有疏虞、則洪流漫溢、津市即成澤國、關係至鉅、雖商欵無着、亦未可因噎廢食、故令行建設廳趕速籌辦、暫以官欵墊發工資、該廳奉令後擬即派技術人員會同南運河務局局長江衍坤、實地查勘、一面令飭沿河之津靜等縣、徵集民夫剋期施工云、

駐華美使赴京

北平訊云、美使詹森定明日下午三時零五分離平赴京、約勾留一月、本月二十四日美國經濟視察團、可抵京、與美使會見、隨美使同行者有二等秘書沙理斯伯力云、

蔣嘉獎鄧錫侯

【重慶二十二日電】蔣介石于二十日由貴陽電劉湘、嘉獎鄧錫侯等剿匪有功將士、

渝昆線試飛未成功

【重慶二十二日電】中國航空公司渝昆線、因渝昆間山形重疊、氣候變化無常、經福特式機八次試驗、皆未成功、故僅渝黔間飛航、載運郵件、不搭乘客、

暗殺法義要人謠言
法官方正式否認

巴黎訊云、本日內長正式否認曾發現有暴徒擬在斯特雷撒暗殺各要人之陰謀、幷否認在馬賽有逮捕恐怖黨之舉動、

又訊 馬賽方面發生無政府黨圖謀不軌之謠言、據該報載此顯係由於逮捕假護照之二瑞士人而起、但彼等已被驅逐離開法境、此間之國家保安局總部、今日發表一聲明書、謂據彼等所接到之謠圖、謀不軌者欲在斯特雷撒或日內瓦刺殺墨索里尼、或拉佛爾、彼等即將此訊通知義大利與瑞士之當局但據該聲明書斷言、此謠爲完全無稽之談、並致慰藉之語曰斯特雷撒會議既未發生任何事變、諒日內瓦亦不致出何意外、

ウテナ バニシングクリーム

塢蒂娜 雪印 雪花膏（乾性雪牌）

白色的肌膚
雪牌的肌膚
魅感與
淑女之◎氣◎品◎美
都充溢着光輝
是那般地美麗肌膚！
是健康的 理智的
漂亮人物
眞正的美肌
在墊底上……
在剃鬚後……
在新浴罷……
夷然敷上
這個雪牌的 那個緣故

三角二分 六角四分

輕爽的感觸！
快適的幸福感！
眼睛一看着就覺得有靑春美！

東京・本鄕 久保政吉商店

10.4-3.1

Neo Pedinal Sedative and Analgesic

【麻藥手續不要】

內服 北地那兒

鎭痛 鎭靜 鎭咳 新藥

（嗎啡鹽類中毒脫除新藥）

鎭痛、鎭靜、鎭咳作用迅速如火、對胃腸無障礙及習慣中毒之性質、且長期使用亦無增量之必要、故以少量能治嗎啡、海洛英、克寧因之中毒症、可謂斯種脫除療法、最適最良之新藥也。

【特長及適應範圍】

〔用法〕注射液、一回一cc一筒、注射於皮下或筋肉之內

〔包裝〕注射液「1cc10管入」「1cc50管入」「5cc瓶入」「30cc瓶入」 藥片 10片子、50片子、100片子、200片子

滿洲國總發賣元 奉天加茂町十三 京城鐘化學奉天出張所

〔特約店〕
安東 登泰藥舖　大連 井上壽保堂　吉林 林盛堂藥房
奉天 井上藥局　　　井上藥房　撫順 富竹藥房
　　 佐藤廣濟堂　哈爾賓 福井壽昌堂　四平街 大遠洋行
新京 井上誠昌堂　　　山本長春堂　鐵嶺 谷口十字堂
　　 東洋大藥房　　　旭昇號藥房　開原 藤田洋行

代理 洋字牌

NSK 牌

火碱 五〇〇斤

碱料子 一六八斤

奉天加茂町十五番地

有限公司 乾卯商店 奉天出張所

日電話圈四四六二番 滿電話三一七八號

本店・大阪
支店・東京、天津、大連
新京、哈爾濱

新京華北天古玩珠寶店廣告

本號新由北平各大府第搜羅各種歷代古玩金石佛像珠翠鑽石珊瑚瑪瑙碧璽子母綠漢玉舊玉各種圖章菩提念珠佛頭等物以及各種奇診異寶世所罕有之奇特貴重診品各種禮品甚多只因北平市面金融奇緊購者甚康因酬謝顧主起見照價廉出售各界惠顧諸君勿失良機惠顧參觀無任歡迎敝號專收最高翡翠如存有好舊式翠物欲割愛者請駕臨敝號價必從豐

開設新京頭道溝東三條通賓晏樓對過

借用自動電話二八三三番

招募日本産業視察團

期日 出期由奉天五月十日 歸期至奉天六月三日 遊行二十五日間

費用 金壹百四拾五圓整（一切費用包含）

視察要處 釜山、嚴島、大阪、奈良、京都、横濱、東京、日光、富士山、名古屋、神戶、別府、阿蘇山、福岡

報名期 五月五日止 人額廿人以上

報名處 主辦 日滿旅行協會 大連市聖德街五丁目一二四
日本國際觀光局各地分局
後援 滿洲報社

詳細日程表並報名單函索即寄

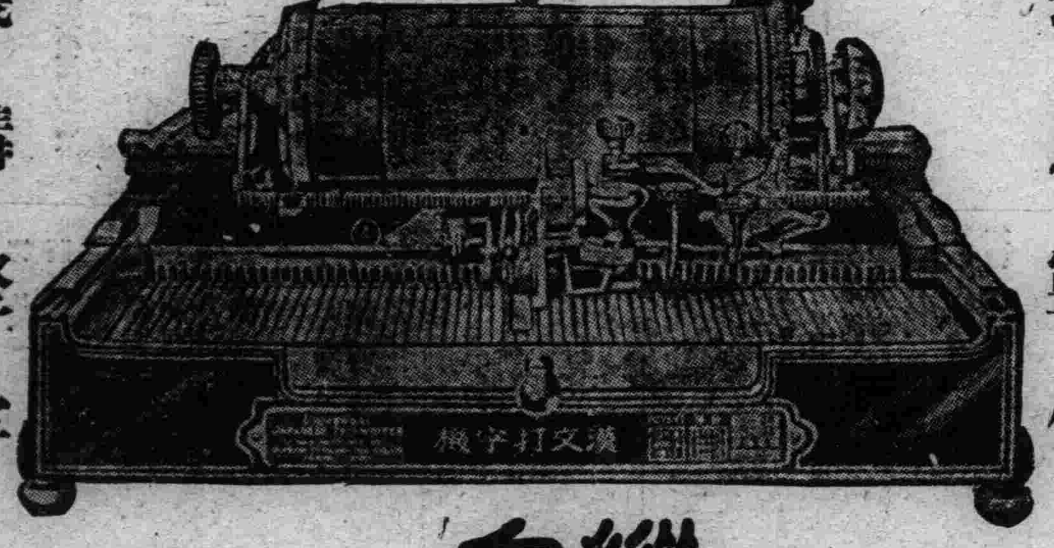

裝璜精巧 運用靈便
機構堅牢 價格低廉

縱横自在 漢文打字機 日文歐文併用

現代事務室中之大問題

時代演進事務繁增各種事業之競爭、亦日加劇烈、擧凡公文信件之傳遞記錄、要以敏捷明瞭、方不致步人後塵、惟是舊日之人工繕寫、其能率之微弱、乃成今日事務上一大問題焉、且漢文字體繁異、果秉筆濡豪、一點一畫、蠅之繕寫、求其字瑞行整、已非易致、再冀敏捷、決非可能、今欲達此目的、舍用**漢文打字機**外、別無途徑敝公司創製之最新式漢文打字機、即爲解決比問題之利器也、本機構造堅固完備、動作靈敏適與西文打字機、具同等功用、

購買一架陳列廳前生輝滿室置諸案頭便利非常徒爲裝飾之品誠文明之利器也一架能代三名書記者每分鐘打五十餘字近來各官廳機關銀行會社商會學堂文人學士購用者紛至沓來如蒙光臨不勝歡迎之至
本公司現有專門打字員待聘如有需用此項人材者請語本公司接洽可也

漢日歐文併用打字機之特徵
一、構造堅固經久耐用
二、長短捲紙筒能隨時任意撤換
三、縱横打字俱備
四、横打字時若欲退回原位置備有戾鈕按之即得
五、縱横打字之間隔及挿入日文歐文或數目字等均可隨意變換
六、打字時可隨意畫線
七、打字位置極爲準確自動進行無反動并錯字之弊打字速度極快
八、機構鋼字文字盤等均極堅固可保永久使用

漢文打字機製造公司

支店	大連山縣通一〇五	代理店	奉天富士町六	中和洋行
出張所	新京富士町四丁目	代理店	吉林新開門外	大久保洋行
出張所	奉天千代田通三九	代理店	哈埠道裡石頭道	粂田商行

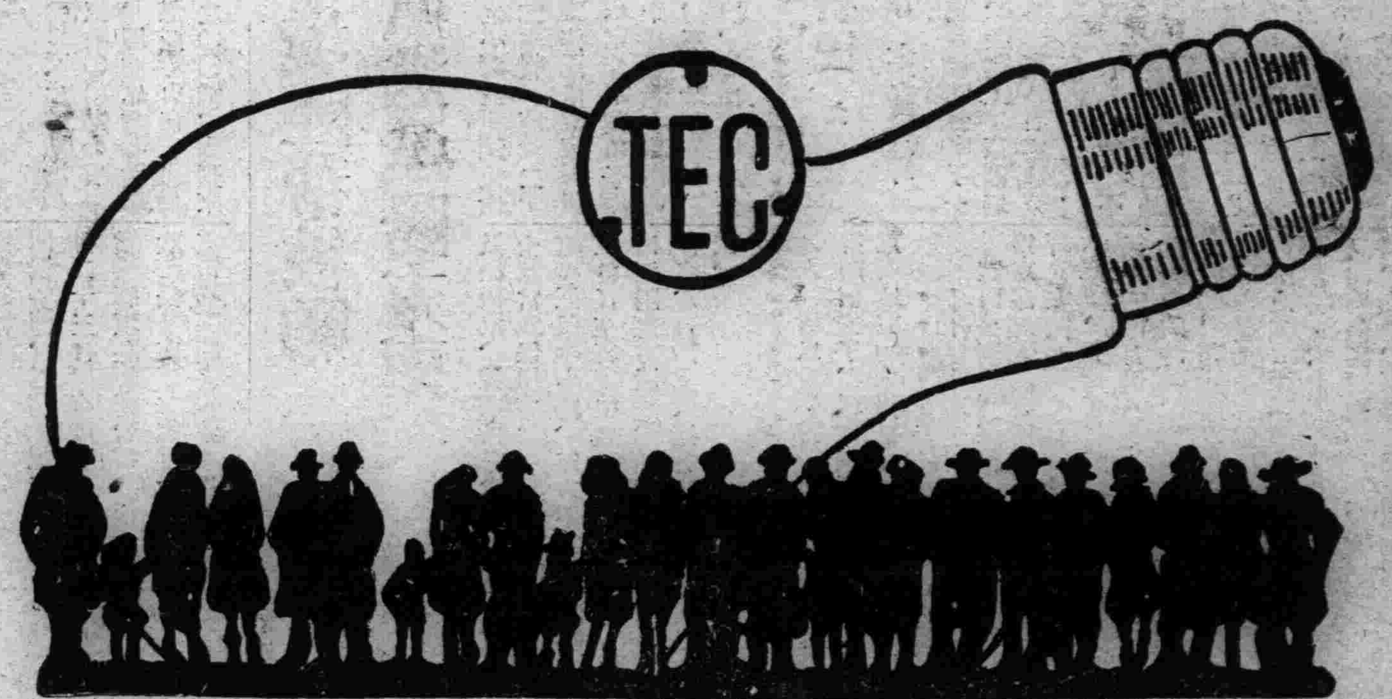

天威牌珍珠淡氣泡

敝社所發明之珍珠淡氣電泡乃由光學專門技師在敝社値屬之研究所考査世界各國照明學理加以技術的方法而造成者材料特佳外容美觀內面磨沙光亮雖强決不眩目其放射之光線緩而和淸而爽視之婉若珍珠故名之其外殼全面非常光滑故污垢積塵等決不妨碍而易於拂拭無論何時可保其特殊潔淨之而目及於吾人衛生上大有裨益焉其內容乃選純精炭絲復充入瓦斯淡氣其放出光線借賴瓦斯氣之助光亮特强故耗費電力藉得節省顧此珍珠淡氣泡中外馳名爲各界所歡迎者今番敝社爲酧謝主顧起見特大擧輸入以資貢献伏祈各界賜顧無任歡迎之至也

東京電氣株式會社

大連市連鎖街本町通 電話五二五五番
哈爾賓埠頭區水道街 電話四七七五號
奉天八幡町五番地 電話四七二七番

奉撫道路佳景多
此圖均係在福陵東方所攝之影

航空郵遞路綫已通盤改定矣

【新京專訊】交通部、於四月一日起、將航空郵遞路線改定如左、

一、齊齊哈爾滿洲里線●收發郵件地、齊齊哈爾、海拉爾、滿洲里、航行次數、齊齊哈爾發每星期二、四兩次、滿洲里發每星期三、五兩次、

二、新京齊齊哈爾線●收發郵件地、新京、哈爾濱、齊齊哈爾、航行次數、新哈間每日往返一次、哈齊間每日往返一次

三、齊齊哈爾黑河線●收發郵件地、齊齊哈爾、北安鎭、黑河、航行次數、齊齊哈爾發每星期一、三兩次、黑河發每星期二、四兩次、

四、哈爾濱黑河線●收發郵件地、哈爾濱、北安鎭、黑河、航行次數、哈爾濱發每星期二、四、六三次黑河發每星期三、五、日三次、

五、哈爾濱密山線●收發郵件地哈爾濱、牡丹江、東寧、綏芬河、平陽鎭、密山、航行次數、每星期二四兩日往復兩次、

六、錦縣承德線●收發郵件地、錦縣、朝陽、凌源、承德往返三次

七、錦州山海關線●收發郵件地、錦縣、南綏中、山海關航行次數、每星期一、三、六往返三次、航行次數、每星期除星期日外每日往返一次、

賀陽宮殿下定期御來滿

僞陸軍大學教官、對軍務精勵之賀陽宮殿下、僞指導陸大戰史旅行、與陸大幹事岡部少將率領之旅行團一行七十二名定共行來滿、以視察滿洲各地殿下五月三日午前九時、乘吉林丸駕抵大連、同正午由大連出發、同午後五時五十四分、駕抵奉天站、參拜忠靈塔、投宿於大和旅館、亘四五六七之四日間、視察奉天戰跡與撫順後於八日午前七時五分、由奉天發赴新京、八九兩日、滯在新京、十日午後二時、由新京發就視察北滿地方之途、二十日駕抵大連、二十三日豫定歸到神戶、而於一行中、有滿洲國陸大留學生之騎兵中尉憲原氏（皇帝陛下之從兄弟）以下步兵中尉王家善、砲兵中尉高文卓、同白亨植氏等參加云、

寫眞 扈從記者團駛抵大連港

二年度經費五十萬元 百斯篤恒久對策
衛生司召集各機關聯絡會議

民政部衛生司、前在防疫聯合會、決定對於百斯篤恆久對策之實行方法、在通示地方當局之同時、爲對今年鼠疫流行期之處置、地方、中央機關擧行之會議、於廿六日午前十時、在民政部開會、議題列左、

一、百斯篤恒久對策之實行方針、
一、各施設、
一、中央、地方及與發生地之連絡、
一、在發生地之應急對策、
一、防疫事務及技術的研究

百斯篤恒久對策、根基官制所組織之委員會之實行機關、將來以此當其衝、而對策諸施設爲急要之問題、故不待官制之公佈、即將移諸實行、在康德二年度、對此所需要之經費計上五十萬元之多、

又確立撲滅滿洲百斯篤之恒久對策、向實行機關之設立、而入活潑之活動、在機關整備諸施設之完成、由當局之努力亦難擧効果、民政部衛生司、將向來臨時雇用之防疫人員、此後以滿洲國官吏、得安定其身分、在各方面採用專門技術家、決定此等方針、與此相伴爲防疫職員令之制定、目下在作成草案中、在最近即交付於法制局、

扈從記者團東游記（五）

本報特派員 裕振民

八社訪日記者團一行、已於二十二日、按原定日程、轉道由大連登陸、該一行此行以二十日短期、豁其全體之感想、發表如左、

一

一行此次訪日爲期不過三周間、日程雖短、而所得之印相殊多、茲略分別言之、五日抵東京時、皇帝陛下本上未到、然大東京驛、以次大馬路通衢自不待言、甚至雖僻小巷、亦無不遍懸滿洲國旗、而露歡迎表示、吾人對此唯有感激而已、苟非發於衷心、信不熱烈至斯、於以知日滿親善之唱道日方確已說得出、並已作得到矣、

一

其次一行、在東京共六日間自總理、外務、陸軍三大臣閣下、以次對滿關係各機關、以至各新聞通信社、及各大商家無不約期會見、而每有會見之中、又無不表示關心滿洲、其關心程度、誠如從來新聞報道、雖賭國運而不可惜、至對吾人所與之好意與便宜、尤其餘事耳、依到處均有親切誠懇之招待、故所得之知識閱歷非常之多、

一

日本文化之進步、固爲吾人夙所聞知者、然如東京大阪之文化生活、實出吾人意料之外如高樓傑閣、及高架鐵道、地下鐵道等、凡歐美各大都市所有者、日本無不畢有、而教育醫學及陸海軍之進步、且有超過歐美之勢、此亦吾人素未深加注意之處、故此次一經親接、惟覺可驚、

一

東京而後歸途寄足之處、計爲京都、奈良、大阪、吳、宮島、以至門司上船、所見雖未盡如東京、然京都奈良之古蹟、大阪商工業之發達、暱軍港擁有世界唯一之施設、宮島風景、擅天下之勝、實亦各有專長、因地置宜措置之得當、信非受善良之政治支配、恐不能如此、各極其妙、故依此點觀察、又可以爲政治善良之一側面證明、

一

此外最使吾人傾心、而滿洲全國民、又必須效法者、即日本國民精神之振作、無男無女無賢無愚、莫不競競業業、一似恐後者、然是知日本而有今日之富强、並非一人一力、亦非一朝一夕、滿洲國有此友邦是滿洲國之幸、遠東有此國家信亦遠東人民之幸、

法院旁聽錄 檢察官大賄案 審理辯論終結 —（五）—

問、你花多少錢呢、
答、八十元、交陳利貞、
問、這八十元錢、作甚用的、
答、車馬費連店錢、
問、孔慶魁、你與王鴻玉甚麼關係、
答、一塊辦事、
問、有親戚嗎、
答、沒有、
問、在一屯住多少年啦、
答、三十多年啦、
問、你向檢察官行賄來嗎、
答、在海城一回也沒問過我呀、
問、在海城沒問過你嗎、
答、沒、
問、盛堯臣你的辯護人怎不來呢、（卽律師蘿夫）
答、他有病啦、
問、有意見啦嗎、
答、無、
問、孔慶魁求你給說和事來嗎、
答、是、
問、孔慶魁怎說的、
答、孔慶魁說張炳陽、向我借一百二十元錢、你先交他一百、那二十元先存你手、等我回來再給我、
問、你不是求他運動嗎、
答、不是、
問、孔慶魁你不是借給他一百二十元嗎、
答、先交他一百元、若是够啦、就不借那二十元啦、
問、孔慶魁你兒子叫甚名字、
答、叫孔繁永、
問、他怎不來、
答、他是莊稼人沒工夫、
問、這錢不是運動官事用的嗎、
答、不是暫借的、
問、若沒這事能借他還錢嗎、
問、海城案子怎完的、
答、說合完的、
問、處分書幾時收到的、
答、記不得啦、
問、是先說好的、後下處分書嗎、
答、是、
問、檢察官姓甚嗎、
答、記不准啦、
問、是姓秦不、（在逃）
答、不知道、
問、書記官是誰、
答、不知道、
問、官家沒要錢嗎、
答、沒要、
問、你行賄有甚麼理由、
答、沒甚理由、
問、那麼就算行啦、理由你要不懂、就是有話說沒、
答、有甚說的、
問、張炳陽起訴書、改有侵占部分、你知道不、
答、知道、
問、你侵吞一百元錢嗎、
答、沒、
問、你弟兄兩人收人家一百元錢嗎、
答、沒那事、那是借一百二十元、並不是侵佔的、
問、張耀會你是幾時到海城的、
答、想不起來啦、卷裡有、
問、調海城是廳令是部令呢、
答、記不清啦、
問、是自動被動呢、
答、被動、
問、你的病怎樣啦、
答、糊塗一夜呀、
問、不要緊吧、
答、沉重啊、求准保、多打保証金、請檢察官陳述意見、

檢察官、劉秉鑑起立陳述云張耀會、丁克溝、朱錦文三人瀆職、部分、事實以一百二十九條、應處三年以上五年以下有期徒刑、

張炳陽、張向午應處一年六月以上二年以下有期徒刑、楊孫氏前有行賄應處一年以上二年以下、有期徒刑、方德文孔慶魁應各處一年以上有期徒刑、

盛堯臣應緩刑、
問、盛堯臣你有甚麼病呀、
答、心臟病、即是肌臟不全腿上有許多針眼、（將褲腿揭起驗看）、

審判長宣諭、本案今天辯論終結候判都並押下去吧、（閉庭）、

皇上回鑾在邇 國軍檢閱延期

滿洲國軍特命檢閱使軍政部長、陸軍上將張景惠、業經擬定於本月三十日午後蒞奉、五月一日開始檢閱第一軍管區司令部所屬各部隊、以及在奉軍事各機關各節、已誌本報、茲該大臣近以皇帝陛下東訪回鑾在即、爲親行奉迎計、當將奉天特命檢閱日期延緩、但將來檢閱日期、目下則尙未擬定云、

岫巖縣西勦匪激戰 西澤少尉等戰死

二十二日午後九時、在岫岩西方十六公里之句湯附近、有百數十名之賊匪襲來、而接到此報之岫岩警備西澤〇隊、與縣警察隊〇〇名、即一同出動、乘陰夜將匪團擊滅矣、但在此戰、隊長西澤少尉以下日兵六名戰死、又長岡岫岩縣警務指導官、亦同時名譽戰死、接到急報之大石橋〇〇隊、以主力於二十三日早晨出動、爲急援急赴岫岩矣、

盟邦天長節 友軍閱兵式

二十九日

當本月二十九日天長節之際在奉友軍部隊、由三毛〇〇司令官統率之下、在忠靈塔前、決擧行大觀兵式、當日午前十時、由水原〇隊長指揮之下、在奉部隊〇〇〇名、並醫大學生二百名、中學生八百名、並青、少年團二百名、由驛前堵列至忠靈塔、三毛〇〇司令官於馬上閱兵後、即在忠靈塔前擧行分列式、但此時山田〇〇飛行隊長指揮之〇〇機、亦飛來擧行空中分列、擬在空陸展開日軍之威容云、

縣境匪帮被勦 潰逃遼陽方面

瀋陽縣境之小帮匪患頻出搶劫各節、已誌本報、茲於二十三日、縣方據柳匠屯警察署報稱、管內楡山屯分所荒山子地方、業於二十日發現小帮胡匪約計十餘名、正擬搶刧期中、當被警方發現、即由警察主任及楡山屯、警察所長、率同警士及當地保甲等、一再追剿、結果互擊半小時、匪方不支、經於日來再度追剿、該匪等當向遼陽縣方潰逃、該匪共爲十餘名、槍械完整、匪首爲『平心』云、

日本內地旅行記 九

南滿學堂旅行隊 李德坤

四月初十午前五點二十五分到了京都、在月台上因爲很可感謝的京都各中學校的學生齊來歡迎、倦於長途旅行的我們、竟把疲乏之完全忘掉了、因爲天氣甚熱到月台上的洗臉室、洗了臉以後、我們五和應酬了一陣、隨同着旅館進行、早晨六點因爲旅館沒有飯、我們豫備早飯、我們各自隨便吃了一點、八點鐘、我們上了京都遊覽自動車將要參觀各名勝地方因爲以前曾聽說京都出美人、所以我這次親身來到這裡、不疑的都抱着『看看美人到怎樣美麗』的念頭、不料想一個也莫有看着、這是多們失望啊？使我們如何的不平呢、京都是在明治天皇以前、歷史上的故都、計算起來、總有一千多年了、名勝和古跡很多、就中寺廟及神社的總數、也在一千處以上、所以我們這一整天都被拜廟佔去了、現在把所到的最重要地方的大概寫在下面

●圓山公園●

圓山公園是在京都市的中央爲京都最大的公園、面積之廣、在園中有『祇園之夜櫻』的幾棵樹、非常著名的、這花在每年的四月七八日必能滿開、我們去的時候、恰過這花的滿開時期、使我又添一層的趣味、在這東邊有個小池、池中的鯉魚很是活躍的、在水中還有噴水、小溪的水、也注到這小池裏、在小溪上、有石橋、土橋、兩旁的櫻樹和楓樹互相的交叉着、大地上完全被小青草覆蓋着、在這旁邊還有瀑布、岡子、石階、種種的美景足以使人陶醉其間、木造的小房裏、有茶店飯館、都能使遊人滿意、

●伏見桃山御陵●

元是經豐臣秀吉所造的伏見城、以後德川家康又重修的本丸的一部明治天皇的陵和昭憲太后的陵都在這桃山御陵裏面我們去的時候恰巧下着雨、可是一踏陵地不覺起了一種肅然起敬的態度到了陵地就好像參見了世界出乎其類的大明君明治天皇似的一、個個俱是被嚴肅的狀態拘住所、以微微的小雨都全未放在心上、

●乃木神社●

乃木神社是祀陸軍大將乃木希希典的是經一位神戶方地的人、名喚村野山人、個人所造的乃木神社的兩扇大門非常的大實能令人驚奇這兩扇大門是一棵檜樹、劈開的這檜木是由臺灣阿里山採來的、在東北角、有一個倉庫裡面所藏的俱是乃木大將當時留下的遺物、在這倉庫之南、有間中國式的小房、這山房的型狀、是紀念乃木大將當在明治三十七八年時日露戰爭的時節、他在旅順住的中國民房、那時他正任旅順口第三軍司令官呢、（未完）

總理廳長電日 慰問台灣震災

【新京專訊】關於台灣地方地震事件、今日（二十二日）京中政府要人聞耗、均急向各方分拍慰電、茲分錄其電文如次、

一、國務總理致日本岡田首相、
日本帝國國務總理大臣閣下、貴國台灣中新竹、因激震其災禍甚大、誠痛心之至、茲代表政府、表示深厚慰問之意、

二、遠藤總務廳長致中川總督、
貴島台中、新竹州地方、因激震甚、被災甚大、洵堪憂慮、茲表示深厚之慰問、

三、遠藤總務廳長致台中、新竹州知事、
貴州管下、因激震其被害甚大、至堪痛心、茲表慰問之意、

大東市場問題 市政公署之說明

關於大東市場問題、由於東南兩菜行商販之執爭、乃竟釀成市商會代表商民交涉、東關警署爲警察權、提出質問種種問題各節、已誌本報、茲於本月二十三日、市政公署、特行邀集省垣各報記者等、由耿行政科長及曹地方課長、關於大東市場問題之經過、作口頭之發表如下、

爲計劃與修環城馬路起見、以是經由大奉天都市計劃委員會、議決、定在大東門外另建新式之市場之面積、爲六萬平方米、市場房屋二百間、建築費共爲六萬元、因原定之租價過昂、爲便民計、特經一再減輕、結果直至最近爲房租每間八元、空地一方丈六角、旋因商販等連向省方請求、均經接奉省令後、遂次折中呈覆、刻該市場內已遷入之商販九十餘戶、餘者不日亦可遷入、現擬決定於最近期間、擧行市場開幕式、

耿科長又談、對於商民爭執問、除商販等到處呼籲外、市商會、亦作各項代表之請求、（一）請求市署增建房屋三百間（二）將現有之房屋、另行改建等等、因均不合於市署既定之計劃、對於該會所題之諸項問題、均皆未克予以採納、

又當本月十一日、本署派遣之衛隊七名、前往東南菜行、係爲告諭商民、勸往大東新市場購買菜類、及令飭未經遷來之各商、迅速辦理、不意東關警署、未明該警等之用意、當即以電話質問、後經本署解釋後、乃告平息、

又今後大東市場、即告完全成立、爲維持市場內菜商之權益計、當於日前函達警察廳、對市場附近、凡非市場之範圍者、經營肉菜各商、一律取締云、

又復火災 工業區四馬路

入春以來、雨水缺乏、致而天乾物燥、加以逐日狂風、於是各地火警頻傳、市民稍一不愼、即有火災之虞、茲於二十三日上午六時三十分許、工業區四馬路地方、興亞印刷局全部樓房、約計十六間、突於該時、由樓上工人宿舍發火、時各工人、均已上班工作、以致未得査覺、及經査覺後、該火勢既已大張、一時烈焰騰空、當由城內消防署、市商會、以及日站消防隊接警趕到、始竭力撲滅、火熄後、經即調査損失、結果樓上房屋八間、均兆焚如、房價約値二千四百餘元物價約値一千餘元云、

全省保甲自衛團員 五十七萬餘

奉天全省各縣、爲謀自衛、均組有保甲自衛團、茲據省當局方面調査之結果、全省現有保甲數目、計保爲二百三十名、甲爲五千一百四十二名、自衛團員五十七萬四千零三十二人云、

水曲柳匪警

二十二日午後十時、於拉賓綫水曲柳匪賊五百名（帶有迫擊砲）襲擊水曲柳市街、守備隊出動、發射山砲、擊退賊團矣、

警察講習生 定期畢業

奉天警務廳附設之警察練習所、第十期警察敎習生六十名及第二期幹部講習生一百零二名、現因期滿特經擬於四月三十日、上午十時許、在警察廳大講堂內、聯合擧行畢業典禮、屆期將即箋邀各關係機關長官以及團体首領等前往參加觀禮云、

警務廳調換 開原警局長

奉天警務廳、査開原縣警務局長馬海龍、調任北省、遺原關係防務、未便懸久、現査復縣警務局長周仙橋堪以勝任、特將調往接充、以重警防云、

警務廳令各縣 籌辦聯防

奉天警務廳、現以夏防轉瞬即至、爲確保夏期防務起見、特于昨通令各縣警務局、籌辦聯防、在毘連縣境地方、布置游巡馬隊、以厚防力、而資斷絕匪人之游竄云、

冠蓋往來

▲土肥原特務機關長、廿三日午後四時廿分、經由安奉綫抵奉、

天氣豫報

廿四日 南西風 曇

廿三日溫度 最高 十六度三 最低 六度六

舊聞 十年前之今日

滿鐵公所新築落成

民國十四年四月二十四日

省垣大南門裡滿鐵公所、新築落成、曾于是日擧行盛大式典、除該社社長安廣伴一郞氏以下外、張作霖、王永江、楊宇霆等、軍政領袖、以及各界士紳數十百人、參會申賀、一時大南門裡一帶、車水馬龍、頗極其盛、

警察儲金取消

奉天警務廳、近以各縣所辦警察儲金、原爲因公傷亡時、卹助贍濟之用、際此物價增漲各員薪俸、自顧尚慮不足、爰於廿二日、通令各縣警務局、一律取消云、

水利事業關係重大 五十晌以上者 應經當局許可

【新京專訊】近來灌漑水等水利事業、各處企圖業者、對之均有企圖、而此等施設、往往成爲地方農民紛爭之主因、其設計如無確實技術之根據、則於灌漑排水區域之民衆、不利影響甚巨、而企業者、亦難收穫良好成效、是以此等水利事業指導及取締、乃一日不得忽緩之事、故實業部特規定、今後對於從事此種事業、則變更其舊有設施、共面積除不滿五十天地（晌）者外、須取得該部大臣之許可、而使加以適當之指導及取締云、

令各縣呈報 教工廠作業

奉天警務廳、現以各縣教養工廠之作業、及出品等如何、例須考査、特于昨通令各縣警務局、詳細調査具報、以備考査云、

正關於『憶眞妃』作者諸說（上）

（劉偉華）

余向聞世人傳言。『憶眞妃』彈詞。爲繆東麟太史悼亡時所作。乃修函請諸東麟夫子。是否爲其所作。甲戌立秋後四日。得東麟師回示云。

『……『憶眞妃』彈詞作者。爲長白喜曉峰。此君早經作古。區區不敢掠美。』

嗣於報端見柳翁揭載其家藏古本。係六十年前印刷者。想必具作者姓名。乃徵詢柳翁。答覆中有其所聞一說。

『昔年崇子華文勤公。名實。鑲黃旗滿洲人。署盛京將軍。曾對於某案而殺其姪。好事者以包孝肅鍘包勉之事擬之。同時有憶眞妃之作出焉。原作者是否白某。則不知之』（因有謂爲白某所作者）

余見此。乃又函詢東麟夫子。崇文勤公殺姪事。及喜曉峰之姓氏略歷。於去冬小寒後八日。得東麟師回示云。

『函來詢及喜曉峰姓氏。喜公滿人無漢姓。拔貢出身。大致係道光已酉科。工書。落欵名上用長白二字。則滿籍人之通稱也。係指長白山而言。猶兒之稱瀋陽。弟之稱遼陽。所謂白姓者。殆因此而傳訛耳。滿人例不准名上冠姓。乾隆年間有上諭。此公曾在鐘樓南路西。開設會文山房裱畫舖。喜作鎧謎。兒時年方舞勺。兩淋鈴鼓兒詞。久已盛行。後又改爲憶眞妃。會文山房改爲同文山房。讓給邱文裕……至崇文勤公。諱實宇字樸山。不號子華。乃實授盛京將軍。非署。事在光緒元年乙亥。兒與乃姪衡平同年。文勤公曾約入署接見。探蒙器重。並無因案殺姪情事』。（未完）

另外一頁

歡迎投稿

談大鼓（五）

（墨農）

鐵片大鼓

鐵片大鼓。之樂亭大鼓者至多也。興自平東樂亭。故又曰『樂亭大鼓』其始雜要場中。不重此藝。祗有『妓女告狀』『妓女悲秋』等折。流傳於娼寮妓館。露演於落子館中。其歌於每段尾聲中加有『咳咳』之音。雖二黃戲中之『十三咳』不是過。此殆以其歌詞取材俚褻。演唱門中事。爲最多。故聲調近淫靡矣。十餘年前王瑞喜在津埠燕樂登台。以鐵片大鼓饗顧曲者。其唱不帶咳咳尾聲。而取材亦多佳構。乃能享名一時。王瑞喜絕跡歌場後。乃有王佩臣。繼以演唱鐵片嶄露頭角。其歌已由淫靡漸趨酸溜溜一派。後之唱鐵片大鼓者。遂多以王佩臣爲法。致今日之鐵片大鼓。乃別成一派。異於曩者

梨花大鼓

梨花大鼓興自山東。老殘遊記所記黑妞白妞。蓋即演唱梨花大鼓者。梨花之名。緣歌者以梨花片爲板。故云。

影海

電影上的音樂

（詠藜）

自從西方文化泉源般的流進中國。影響了中國諸般宗教政治。哲學。科學同藝術。當然的。這新穉竪起來的第八種藝術—電影也不能算例外。電影藝術的輸入中國。是沒有多久的歷史。但是馳進步的神速。已竟由默片的模仿而達於有聲的模仿了。實可令人驚嘆。

西方有聲電影的音樂。是模仿了舞台上的歌劇形式。歌劇的發展與豎立是大半依賴音樂。所以西洋歌劇的發達。與音樂的進展上是聯結的。翻開西洋音樂史來看看。他們的音樂飛躍到現在的隆盛。也只不過有二百年的歷史。十八世紀以前。就可以說沒有音樂。自從龍哈（Bach）創了新紀元才獨立的發展起來。歌劇的興行與乎有聲電影的新紀錄才造成功。所以在有聲電影裡。伴着以音樂。是有相當的力量。

有聲與無聲的用音樂伴奏。完全追逐劇情的進展的情調。音樂的伴奏。即是把劇情擴大。如果一篇影劇。不能用適當的音樂來調劑。表達劇情。莫若廢之不用。

中國的音樂不進步。欠研究。現在在電影上。幾乎完全成了淘汰品。同時西洋音樂侵襲了進來。以致一切的一切都在歐化着。這不能說是失掉了民族的原有藝術。因爲藝術是沒有國界的。其實在中國音樂家還未顯露頭角的當兒。代之以西樂。又何嘗不可呢。

平民文學

奇裝

（柳翁）

古來女子的脚是講究瘦如菱角。如今講十指平排大且肥。因爲必須如此纔能運動。廣東人說他是鴨𨂍蹄。鴨𨂍蹄沒有脚心也平平的。五個脚指。好在廣東人不纒足沒有大關係。（讀平聲）看相的鴨𨂍蹄是下品。不能够算是好東西。鴨𨂍蹄張家妹中十人到有八九個。因爲赤足在船板上作事脚心往下垂。日子一多就變了鴨𨂍。不會凸起來只可以平面肥。我不說廣東女人脚說一說別的省。變本加厲是一個游騎無歸。從前的三寸金蓮。如今橫量也有五寸。可以說如今。體育發達個個氣死肥賊（讀平聲）大姑娘自己還說是好看。人家說腰大十圍那姑娘的大腿肚子有十圍。像這種歐風何必求講。走路蹣跚好像一個烏龜。如今的人不懂得天然美。人工造賠扯一大堆。我說女子的修飾一天比一天難看。簡直世風不古眞可傷悲。男子是腹有詩書氣自華如今學匪類。我看見男男女女你到底學誰。短短的文章我不敢多講。學一學蘧伯玉今年知道去年非。

『彈詞開篇』遊春連字

（碧選）

偷閒散步游春郊。郊外風兒且細膩。膩見柳陰遮柳岸。岸邊又見放紅桃。桃翻錦浪烟送柳。柳映桃腮花愈嬌。嬌鳥飛來啼古樹。樹林中嚥嚥酒旗飄。飄然錦馬游人坐。坐馬加鞭過小橋。橋下漁人爲沽酒飲。飲香醪一醉樂逍遙。遙望竹林屋疊翠。翠松蒼柏接天高。高低山水如圖畫。畫樓弄笛又吹簫。簫笛聲殘天欲曉。曉風遠過寺鐘敲。敲得與倍豪。

名片『滿江紅』之一幕（左）胡蝶（右）龔稼農（明日在東安電影院映演）

春與詩

（鎮華）

我們知道春是詩人的春詩人這感覺靈敏的人。處於春之境地中。他的感觸。他的即興當然是特別多了。展開我們的文學。詠春的詩句。差不多觸目皆是。那麼我們不妨寫在這裏一點。

楚辭。『目極千里兮傷春心』

蘇軾。『小雨暗入日。春愁連上元』。這是詩人的傷感。

詩人有時以藝術的手腕把春的景物寫下…如王禹稱春詩。『一路翠烟籠碧柳。滿川紅雨落花村』。如梁沈約三日篇『麗日屬元巳。年芳俱在斯。開花已迎樹。流鶯後滿枝』。如詩品。『采米流水。蓬蓬遠春』。如姚合春日詩。『鶯燕酬鶯語。鄰花雜絮飄』。王勃春思賦。『行行避葉。步步春花』。如郭正祥詩。『九陌連燈影。千門遍月華』。如商英詩。『樂棚垂葦席。燈柱縛松梢』。如長孫貞隱。『月光三五夜。燈焰一重春』。如袁不約詩。『歌聲緩過青樓月。香氣潛來紫陌風』。如周子諒詩。『鷄遯上戊家家酒。鶯燕東風處處花』。如石孺詩。『燕子未來花未雨。綠蕪寒雀共斜曛』。王禹稱詩。『紫雪煖迴西苑路。車電晴起曲江塵』多了多了。就是幾十張紙也寫不完。這裏不過是幾個淺近的例罷了。

在十幾年的新詩中。我們還沒有怎樣見到新詩人們描寫春的出色的作品。

我希望在打開無謂的傷感而對於春之蓬勃意味作爲詩的象徵的意義裏。我們的新詩人。儘可執起筆來。因爲我相信『今人勝過古人的』（完）

本頁每週三次（星期三星期五星期日發刊）

歌壇舞場

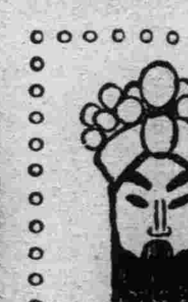

談姚增祿（一工）

梨園耆宿中。技藝最精博者。王福壽外。當推姚增祿。姚名李福。號惠臣。字腕秋。徽之亳州人。演武生崑亂無所不通。其在伶界。所得譽稱頗多。幼時出入小奎勝科班。並兼演崑旦。人稱之曰『了頭』。或又稱之曰『姚一腿』。殆言其演武戲時。腿脚之矯健也。少年時。嘗以演巧姻緣墜樓等劇著名。故又有『姚二姑娘』之稱。能戲不下四百餘齣。其演探莊之石秀。夜奔之林沖等。英姿豪氣。殊絕凡衆。十面埋伏之韓信。尤稱擅場。其他亂彈各劇之武生。靡不善演。而金山寺之法海。及雙釘記之滿官司等。又皆爲顧曲家所稱許。以其能沈着老到。恰如分際。蓋姚雖以武生名。實則『文武崑亂一脚』藝事之淹博。爲伶人中所罕覯也。光緒年間。與武生楊隆壽。合組小榮椿科班。今武生楊小樓。小生程繼仙。丑角郭壽山。老生譚春仲。及富連成社社長葉春善諸人。皆當年小榮椿科班中之學生也。晚年不常出演。名伶余叔岩曾拜之爲師。又曾一度任富連成社教師。富連成社學生所演安天會等劇。皆姚所授。清室親貴。嗜戲劇者。如溥侗（字厚齋。號紅豆舘主）諸氏。常從請益。姚於唱調身段。指示靡遺。有誨人不倦之概焉。

陳德霖的弟子

（養拙）

梅蘭芳。王瑤卿。姜妙香。王惠芳。王琴儂。姚玉芙。皆德霖弟子。故僉稱德霖爲老夫子。春柳舊主曰。梨園名角。稱尊號而不名。者僅有兩人。一爲程長庚。人皆稱大老板。一即陳德霖。稱老夫子也。蓋民國初年青衣中之陳德霖。幾乎當日老生中之程長庚矣。按德霖於諸弟子中。最激賞蘭芳。謂其聰明。出天縱實。每授曲。無不立諳。其奮勉好學。尤不可及。其次則推瑤卿。謂瑤卿學戲。第一齣係探母回令。其後德霖演銀空山。瑤卿傍觀。越日亦登台演之矣。

崔靈芝之傳（二）

（伏櫪）

靈芝負盛名至今不衰。而起家在十餘年之前。可知其非倖獲也。菊部既爲貴人翔翥馳逐之場。其子弟因緣墮落。竊比鄢君。願惡者綺被焚香。點猾者憑權藉勢。藏垢納污。故衆不齒。靈芝獨皭然不沾。天性寂寞。不好亦游。自演劇歸。閉門謝客。篝燈讀書。或臨池摹鍾王。又善劃蘭竹。金張許史。騷人墨客。欲把臂論交而不可得。有某某者詞科清望。交名藉甚。慕陳迦陵畢秋帆之爲人。名優莫不挾狎念。靈芝以孤介名當世。終欲一接清光以鳴高。飛柬召之。靈芝折柬抵地曰。此何爲者。崔靈芝燕薊男兒。寧不知耶。（未完）

慈母手中線

（列九）

記得衣冠拜。征裳手自縫。母方添弱線。子已恨遊蹤。母念針頭裡。離禁淚點濃。素書裁鯉信。皓首歎龍鍾！萱草頻牽思。蘆花尚悔容。刺絞憐五夜。斷杼況三冬。白髮愀千縷。青山夢幾重。何當長遠旆？早爲奉飧饔。

影星小誌 黎莉莉

（紓言）

黎莉莉女士。安徽人。年將雙十。素有甜姐兒的雅號。她的面貌。嬌態玲俐。甜蜜可愛。她的聲音。歌喉婉轉。尤其是甜蜜可愛。在她演『大路』影片中。所唱的『鳳陽歌』最是歌聲清越。餘音嫋嫋。具一種甜蜜的神味。令人醺然欲醉也。她所演的影片。均能給觀衆以不易消滅的印象。所以『甜姐兒』的三字冠。就加在她的頭上了。她在處女作『火山情血』裡。舞姿歌喉。均佈展開其個性的天才。其餘得意之作。有『天明』『芭蕉葉上詩』『體育健將』『娘子軍歌』『醉臥沙場』『桃花江』『小玩意』『秋扇明燈』『國風』等片均蘊藏着甜蜜意義。尤其是她的一談一笑。一舉一動。都超過滿意中的更滿意。那末。她現在成爲第一流明亮的女明星。可見不是偶然的了。

黎莉莉近影

國畫芻言（五）

【鄧以蟄】

又曰。『不讀萬卷書。不行萬里路。欲作畫祖。其可得乎。所謂行萬里路。縱目曠觀並不是西洋畫師負了畫篋滿載顏色與大大小小的刷子。走到山裡去描寫自然風景的說法縱目曠觀。只是動目不動手。在這時候。充分的收攝成片段的自然表面的浮動的神致。這種浮動的神趣。不待言時光的煽動。所以名家的著論如荊浩。李成。郭熙等無不以探求陰晦晴明之理爲主。至於所論構圖的佈局。僅說到泉石林木。層樓疊嶂。當如何配置。決不理論到自然中各物實在的部位。距離。顏色也不是山水畫的要素。他們覺得顏色本身在風景中無甚意義。因爲顏色變化。在自然中全賴光之明晦以爲斷。顏色被明晦之光滲擾着。沒有多大的痕跡足供人類肉眼的辨別。所以山水畫只講究用墨。墨色之濃淡。僅够表現光的變化。層巒疊嶂。木石林泉。或爲春景的烟籠霧鎖。或爲夏日的綠蓋陰沈。不分四季。總是被光包住着。畫師正不必撤開色帳光紗來探入。好像科學家要追根究底的神氣。量量這個的距離。看看那個的顏色。西洋風景畫畫師老實這辦法。眞也大可不必。先只要縱目。觀就够了。回頭動手畫的時候。就看你的骨法用筆的本領了。若要用顏色透視等法批評中國山水畫。那却是張冠李戴！（未完）

說鬚（一）

（玉梧）

爲了結婚。把鬍子老哥剃掉的耆老。又當別論。按普遍情形說。老年男人。總是在頷下飄着一部鬍鬚。才較爲合理。因爲須樸才足以表示自己的德劭年高。威望孚衆是一個多經老練的『有鬚類』。『鄉黨莫如齒』。九十杖於朝。要作特任簡任的要職也少不了這個調調兒。

鬍子的生長。總比人們（自然是男人們）差着兩個時期。人們的嬰兒期和幼兒期。鬍子尚在無極之境。人們的青春期。才是鬍子的幼兒期。人們的壯年期。就是鬍子的青春期。葱蘢鬱茂。正是它的壯年期。於青春期都飽受着摧殘。女人和保險剃刀。成了它的對頭冤家。幸虧它屢仆屢起。百折不撓。卒以戰勝了老頭刀片的鋒利。和拔毛藥水的毒害。昂昂然步入它的壯年期。這時人們似乎也沒有再摧殘它的勇氣和忍心了。於是便想保存它還鋒鋩餘身。而我們的鬍子老兒。便從此步入亨運。

繪畫之寶（下）

（徐悲鴻）

中國故宮

花鳥乃吾國美術精詣。亦兩宋人絕業其傑作若林椿十鴿。生動天然作風尤高妙其佈局於聚散飛止各態極見經營之工。崔白雙鉤風竹與鸕鷀。確是傑構可愛之至。趙昌四喜。雖無林椿之雄奇。而特爲秀逸。又魯宗貴春韶鳴喜。的是佳幅。至徐熙黃筌元吉黃居寀等鉅子。此次未有出品。

宋徽宗畫。故宮藏者。吾未見之。皇帝大畫家。乃世界少有。其大名世多知之者。當以佳幅出陳。以饜衆望。趙孟頫乃吾國歷史上最大畫家之一。散故宮無其作品。元四家爲八股山水祖宗。惟以靈秀炎逸取勝。隱君子之風。以後世無王維。即取之爲文人畫定型。亦中國繪畫衰微之起點。此次有吳仲圭洞庭漁隱。向有渾重氣概。黃子久畫爲惡扎所毀。惟高克恭雨山。略多滋味。較一味平淡之倪士畫爲勝。

明人畫。自推仇十洲秋江待渡爲第一。圖寫人物樹木山水。層次井然洋洋大觀。無一懈筆。但非表情之大結構。就畫而論。不亞于流落日本之春夜讌桃李園一圖。如此工力。使人敬佩！

明宣宗嘉靠中富貴。殊爲精能。唐寅暮春林壑。確見獨創作風陸包山支硎山圖作法巧妙。此公爲畫中最巧之手。而又不流于熟者也。

若陳老蓮。石濤。石谿。八大等怪傑。俱當時流亡之人。如『破碎山河顚倒樹。不成圖畫更傷心』等題句。如何可令當時戰勝征服之君主所注意。所以此類傑人作品幾瀕絕跡。至對八股式庸俗摹仿抄襲之作品。等之自檜以下。不足置論。鄙意以爲送三四件以備一格可矣。

自來中國爲畫史者。惟知摭拾古人陳語。其所論斷。往往支之又支。不能理論。且其人未嘗會心造物。徒言畫上皮毛筆墨氣韻。粗淺文章。浮泛無據。此次多見眞蹟。可訂正盲從之謬。又此次無人物。曾建議取宋太祖太宗像。（皆中國畫中大奇）陳列。此爲世界首出之華貴像。前乎此者莫與倫比也。（完）

滿洲中央銀行公告

凡持有舊紙幣者應速來交換新國幣

交換期限本年（康德二年）六月卅日

查康德元年五月二十一日 財政部佈告第六號規定之舊紙幣交換期限 截至本年陽曆六月末日 即爲滿期 凡舊四行號發行之舊紙幣 不論其幣種券種爲何 本年七月一日以後 本行一律不予交換 其在期限以內未交換者 即成爲廢紙 期限已迫眉睫 凡持有舊紙幣者 希從速來行交換新國幣 以免坐受損失 恐未週知 特此公告

康德二年四月

春季第一次賽馬

四月 廿八日（日） 廿九日（月） 三十日（火） 五月 四日（土） 五日（日） 十日（金） 十一日（土） 十二日（日） 雨天順延

（每日午前十時開場）

勝馬投票 國幣五元

搖彩票 國幣一元

發賣配當無制限

自城內及附屬地至北陵間公共汽車減價

於北陵 奉天國立賽馬場

斯塔跳舞場

等待着吧！第一班舞女到來

你爲男子的……

無論怎的最初也要來見一面

今晚起

作岡徹子女士

白川笑女士

吉田吟子女士

第二班、第三班、亦擬在最近到來

斯塔跳舞場

中央大戲院

北市場 十九經路

本院頌友特由申請著名鼎鼎無二譽滿全球蓋世無双紅淨泰斗老生藝員

林樹森

曹寶義 王少芳 張韻宸 程少餘 閻皓明

王筱芳 活捉呂蒙

二本走麥城

清明寒食無人祭掃 餓鬼竟索麥漿奇聞

香港訊、當今科學昌明、鬼神之說固不足信、惟有時亦有特殊情形、使人疑惑莫解者、以下所述、是否另有隱情在內固不得而知、不過其事頗爲奇特、茲姑誌之、閱者亦姑妄聽之、作茶餘酒後之談可也、查本地跑馬地山村道某號之二樓、黃某、新新會人、初時往外洋經商、因營業蒸蒸日上、大有所獲遂鳥倦知還、買棹回港、隱居島中、固一面團團之富家翁也、後黃某因病身亡、遺下子數人、均得克守父業、黃某有姊、早已嬪人、遠嫁鶴山、怎料紅顏命薄、天不以年遺下二女、其夫、亦遠離異國在外謀生、不料昨日下午黃宅家中之僱婢、正在家中料理家務之際、猝然倒地、頓失常態放聲啼哭、并大叫、謂我乃汝等姑母、自在鶴山去世後、現在陰間受苦、飢寒交迫、雖每在清明時期、亦無人將吾拜掃故今日歸來、求各姪輩設法、使吾得一安樂之土、言罷又復號哭不已、家人覩狀相顧駭慄乃力對該鬼魂稱、謂以後吾等當盡拜掃之責、並多焚冥鏹、請勿憂心、但要護祐家中各人平安、說後該婢悠然復甦、與常人無異、後家人將事詢之、彼則茫不知所答云、

世界珍聞及其他

吳子玉壽筵上 熊希齡與新夫人竟被衆賓客雅謔哄堂

平訊、吳子玉將軍、本來是個下野的軍人就應該閉門謝客、偏偏正在謝客之中、而又來了不少的拜壽之人、這次爲吳宅祝嘏、不但何部長邵司令遠道出席、就是熊鳳凰、毛女士也相繼露出笑臉來、所以當時花廳及兩廂書齋、共二十餘桌、山東黃酒、雞鴨參翅、陳列滿桌以供來賓大快朶頤、無何酒過三巡、來賓皆打開話匣、高談闊論初時無非說些「福如東海、壽比南山」之類、以助吳氏壽興、既乃繼之雅謔、多有以熊鳳凰之六六老翁三三徐娘之婚媾爲題材而向熊氏致笑稱賀者、甚有某聞人以、「熊老頭雄心不死、毛女士茅塞頓開之聯語、謂熊氏曰、「新夫之茅塞是新開還是舊開?熊氏笑而不答、吳氏則頻搖其首曰、不可說、不可說而相與爲之轟笑、

紀湖北近年之學問家

近與鄂省某學者、談及鄂人著書、在清初有胡氏釋志、爲學林推崇、清末則漢陽黃嗣東、有「道學淵源錄」之刻、但取諸儒傳記、編纂成書、無甚新義、張廉卿有文章大名書法尤冠絕當代、康南海至歎爲七百年所未有、然其著作除文集而外、其他亦頗少見、惟楊惺吾精力甚健、著述獨多、長於輿地之學、「補水經註」、尤爲晚年精心之作、梁任公曾代呈項城、請爲刊行黎庶昌出使日本時、楊爲隨員黎刻「古佚叢書」、即多爲楊所搜集、(楊氏學術與日本之關係、見雜綴七十二)端午橋收藏碑帖、多請楊題跋、亦以其所見至廣、品題最精也、湖北名儒、當以此君稱最、至近人中、則有黃季剛(侃)、受學於章太炎、於詞章考證、亦均卓絕一時、且年力正富、造詣亦不可量云、

嬲婚 一婦兩夫 時妻時妾 秋色平分連理樹 綠楊移作兩家春

廣州訊、容學美棻門區人、年四十餘歲、子女成羣、且有孫媳、向設罟棚廠、僱用工人十餘名、在棻門海面罟裝魚蝦運往各處、發售迄今已成爲小康之家、飽暖之餘、思享齊人之福、乃於民十八、憑媒在廣海取得一婦爲妾、婦自稱爲都斛李姓女人、入門時、並攜帶一年僅三歲之女孩同到、自此之後、夫妻之間、感情甚洽、詎未幾、女婦又嫌居側室、暗生異志　乃時常託故歸寧實則、外出另尋夫婿、至民國二十年春間、漂海晏區桐柯村陳姓婦人爲媒、嫁與李紅基爲妻、取身價一百四十元、李係海晏牛山頭村人、其年亦與容相若、惟家貧日以採樵爲活故年屆而立、尚無力成婚、迨娶該婦時東湊西集、始得此百數十元之欵應交身價、娶後、兩人恩愛之情、如膠似漆、然該婦身雖屬李、尚眷念容家、且恐久出不歸、必爲容家見疑、故居未三月、又假借歸寧名義返回容家、及抵容家、又不忍久離李家、所以每處居住半年數月必假託歸寧往還一次、如是者年數、兩頭夫婿、均不知其個中情弊、緣其每次由容家往李家、或由李家返往容家、均託言歸寧去時必携餽贐而往、同時亦必携贐物而返、其裝模作樣、實令人信而不疑、而兩頭夫婿更以其母遠處都斛、兩地交通、又殊不便利、所以去恒數月、視爲常事、而不加以盤詰、及至去年二月、該婦向容議稱其母祝壽、須帶女同往、藉以騙回其女帶往李家、但去後八九月之久、容仍未見其回家、始知有異、乃懸賞三十元訪尋、至本年三月初旬、始由那馬崗村伍學忠領掌報知、乃於三月三十日投請海晏區公所起領、該區公所據情、即通知李紅基及婦到所對質、各述其娶該婦之經過、及娶後該婦之行蹤、至此一段一女配兩郎之奇聞、

始被揭破　聞該氏現年三十餘歲、原藉都斛人女、初嫁廣海、二年而誕生人女、夫卽逝世、翌年卽招人入門、事僅一年、又嫌該入門郎、人性嗜烟賭乃萌去志、會有海晏人蘇某載鮮魚往廣售賣、無意中得知該婦之意、乃爲之作伐、携女嫁與上述之容某爲妾、已而事爲其入門郎查悉、覩到棻門區

向容交涉、其後幾經磋商、由容家給回身價銀三十元與該入門郎、始獲其事、至今該婦又弄出此事、故發生此次之容李爭執、容以該婦心地如此、娶之無益、故以八十元代價、讓歸李紅基爲妻云

廣州蓄婢公司

粵人蓄婢之風由來已久、富室之家、固可勿論、即中產階級以下之家庭、蓄婢三四人者、亦由是虐待姦拐等流弊疊出不窮、去年有人爲維護人道起見、曾發起反婢運動奔走呼號、極聳一時之聽聞、後與政府合作、實行婢女注冊、收效極宏、而今婢女尚未得解放、竟有無聊之徒、集資私自組織蓄婢公司、兼爲賣淫、乘此漁利、在廣州勢必爲當局所干涉、擬在河南與市區相連之保安卡南村交界爲地址、表面上則爲住宅以避耳目、聞預計流實買每年可獲利七倍至八倍云、

各市戶口人數 上海最多

南京電　內部將各市最近戶口調查畢、京本年一月戶數一五七一九零、人數八二零零八五滬本年一月人數三四四二四一九、平上年十一月戶數三零七二八二、人數一五六八二六二、漢上年十二月戶數一五五九七一、人數八零九二二五、津上年十二月戶數二二一八零、人數一零二二六七一、蘭州市上年十二月戶數一九三八零人數九七五九四、

世界都市人皆染肺病 德博士發明菠斯菜治療

柏林函云、德國醫學家艾爾偓克博士、在肺病結核研究會發表、全世界之都市中人、無一不染肺病、其重要原因、乃刺激強烈、缺乏唯太命食物所致、並謂各種蔬菜、爲治肺結核之聖藥、就中以波蘇(即菠菜)爲最良、據研究其含唯太命甲最多者、爲

菠菜	一、四〇	馬鈴薯	〇、〇二
豆類	〇、一〇	蘿蔔	〇、三三
蘿蔔菜	〇、三〇	高苣	一、三〇

上述種各皆爲都市中人不可缺乏之食物云、

滹沱河大閘前 發現鉅穴無底 波瀾洶湧灌溉發生障碍

平山訊、華北水利委員會所辦之滹沱河灌溉工程、刻下已將工竣、據聞本年五月收工後、即可開始實行其灌溉計劃、詎料日前在該工大閘前、突發現一深無底止之地穴、日夜波瀾洶湧、翻滾不息、其所築最堅固之大閘、亦將變態、該工程處在地穴初陷時、曾以長十數丈之繩索、繫縛鐵錘試探穴底、亦終未試探明確、聞刻已飭工趕運石塊、實行填塞工作、將來用石多少、尚難逆料云、

萬國體育會西董 雞姦西崽

濵訊、在本埠靜安寺路七二二號萬國體育會充西崽之甯波人王清華、被該會西董弗來待以司拉、恃强雞姦、先後計達四次之多、事爲其兄王淸貴所知、駭憤欲絕、乃函請甯波旅滬同鄉會救濟、該會據函業已函請公共租界工部局警務處徹究、一、函警務處總巡函、案據敝同鄉王清貴函稱、胞弟王清華、現年二十一歲、於十六歲、由親友蔡長生介紹、入靜安寺路七二二號萬國體育會充西崽、詎被該會董事弗來待以拉司、恃勢强行雞姦、達四次之多、清華年輕畏羞、祕不宣告近爲清貴查得其情、業爲憤恨該董事弗來待以拉司、如此辱華人、出此獸行、請爲交涉等語、到會查該董事弗來待以拉司、是種行爲、實違犯刑法第二四一條之規定、用特函請貴總巡飭查究竟、依法公訴、以維風化、至深公感、此致公共租界工部局警務處總巡、甯波旅滬同鄉會董事長虞洽卿、二、函萬國體育會云、逕啓者案據敝同鄉王淸貴函稱、胞弟王清華、現年二十一歲、於十六歲時、由親友蔡長生介紹、入靜安路七寺二二號萬國體育會充西崽、嗣被該會董事弗來待以拉司、恃勢强行雞奸四次之多、淸華年輕畏羞、祕不宣告近爲淸貴查得其情、極爲憤恨該董事弗來待以拉司、如此侮辱華人、出此獸行、請爲交涉等情弗來待以拉司、身任董事、出此卑劣行爲、殊深駭憤、爲此據情函請貴總董查照、應如何制裁、使敝同鄉精神上得到安慰之處、統祈示復爲荷、此致萬國體育會總董、甯波旅滬同鄉會董事長虞洽卿、又據記者探悉警務處據函後、對本案極爲重視、已於十二日下午一度傳王淸華到案訊問一過、以憑澈查、以明眞相云、

英國富商放賑不幸發生慘劇 領賑者多闖門起虛驚 擁擠毆擊死七十五人

倫敦電云、據此間接得電訊稱、巴漢島上之斯托格鄉(波斯海灣)頃發生一慘劇、有一富商向該鄉之窮人及孤獨放賑者、門首聚有二千餘名、彼等向富商院中走進時、因人數過衆、不克多容、乃將外門關閉、暫阻其他領賑者走入、不料羣衆虛驚、互相擁擠毆擊、奪門奔逃、死者七十五人、傷者不計其數、

甄后墓 漢磚値珍視

無極通信、無極屬地狹少、山少水缺、古蹟名勝、寥寥無幾、僅將足値紀述者、分條草錄於左、

(一)甄后墓、無極縣東北三十里南流村南、有墓百餘、墓地約十餘畝、內有石人石獸蹲立無數、傳爲三國時曹丕之妻甄氏之墓、中有用磚砌成之大墳一、鄉民皆稱爲娘娘墳、前晉縣縣長過此、携娘娘墳前磚一個言係漢磚、近來盜墓風熾、該村甄姓築廬看守、

(二)玉石牌坊、玉牌坊在無極城內大街中、以潔白美淨之大理石而成、前清義和團亂起、鄉人曾以重墨塗染、意防匪衆搶去、至今牌上字跡尙模糊不淸、農民皆言爲清代康熙爲無極進士楊子鳳、而立用此潔石意在示揚居官之淸、

(三)地平井在無極城南門外護城河旁、井雖位高、然水與井平、傳係後漢王莽趕殺劉秀至此劉秀口渴不能忍、馬上以槍刺地、淸泉隨槍而出、水與井平、下馬飲之、水美味甘當封該井爲井王、故至今水仍與井平、「無極縣兩大景、玉石牌坊、地平井」卽此二景、

(四)鳳凰樹、在無極西關何家墳內、該墳大二十餘畝、松柏檜楊諸樹叢生、中一大柏、遠望鳳鳥滿樹、近視卽爲樹皮突生之花紋、鄉人皆名鳳凰樹行人至此、亦莫不爲稱奇景、

(五)老公祠、無極城東西漢村內、建築偉壯、院有松柏齊生、壯麗異常、祠後有孤墓一座有碑書字云明太監閻鑾之墓前國府視查員過此、言該祠建築、皆爲明之磚瓦、有保存價値、

康爾廬製 黑金剛
【主治】●男子手足麻木腰腿痠疼遺精小腸疝氣食積下血 ●女子經血不調寒帶赤白血崩山漏久不生育等症
經售處 (奉天) 小西關祠堂大生藥房 工業區雲程藥房 大西關大街同德藥房 大西邊門外寶康藥房 小南門裏蔭華藥房 (外埠) 公主嶺河北三合德藥店 新京三道街中西藥房 熊岳北門裏新泰興藥房 南滿線大石橋衛生藥房 南滿線瓦房店康記藥店 鐵嶺縣和發久藥店 千金寨縣署街信仁堂 遼陽北門裏義和堂
大西關美和時表店 城內四平街普克德藥房 電車路東北藥房 北市場萬國藥房 大西關泰山玉 四平街天德堂藥店 吉林河南街中西藥房 安東廣濟堂兄弟藥房 遼陽北門裏東英藥房 營口馬市街洪春堂 安東中富街東益增 安東中富街弟兄藥房
【定價每帖國幣壹圓】
◁總發行所▷ 奉天大西關啓宇里三九康爾廬

本店 新到 春季流行絨毡禮帽 西洋最高細長絨禮帽 各樣新式細毡呢 四季男坤帽品應有一概俱全 大減價
奉天中街路南 電話二三四七 潤記帽店廣告

奉送白濁白帶救星來蘇草
男子五淋白濁女子赤白帶下勿論久患新起且須莫雜藥亂投祗來將來蘇草代茶沖飲輕者二付重者四付莫不除根每付大洋七角買一送一 郵購加一
奉天經售處大西門裡眞正稻香村

胃腸病專門藥 紅色造福 統治一切胃腸各種難治病症確有實效 大盒二元 小盒一元 大打二十元 小打十元
嬰兒聖藥 李氏小兒疳藥 治食火熱嘔吐泄瀉青便瘦弱脹肚諸疳俱效 每袋四角 打三元六角 函索即寄空函不復
總行奉天大西邊門外鴻育堂藥店

變層麝香化積膏 專貼氣積血積寒積食積水積諸般積聚腰腿疼痛四肢麻木胃脘腹痛婦人血積經閉經寒經脈不調每份壹元
特製白綾子仙膏 專貼男子腎虛精寒陽萎早洩遺精疝氣婦女經血不調子宮寒冷久不孕白帶過旺時患滑產等症每貼貳元
特製至寶三腎丸 主治男子腎弱精虧遺精盜汗陽萎早洩房勞過度眞精虧損不能種子專能强精補腎壯陽大補元陽每盒四元
淸血解毒 一二零六藥水 主治梅毒各症下疳橫痃花柳毒症酒毒伏梅毒梅毒疥瘡功能淸血解毒根本治愈不能再犯尤無妨碍每盒二元
精氣神補丸 主治先天不足後天虧損五勞七傷諸虛百損精虧腎弱氣力衰頹面黃肌瘦功能補精氣神健身聖藥每盒一元
淋濁靈聖藥 主治五淋白濁花柳淋毒尿赤腫痛淋漓赤白濁症專能殺菌排毒止淋消炎鎭痛誠爲淋濁之聖藥也每盒一元
凡購右列各藥者此廣告價特八折一月爲限函購信內附欵或裝滙票均須掛號寄下平信附欵如有遺失敝不負責特此聲明
總發行所奉天中街德潤堂藥局

好機會花柳病救星
敝製花柳聖藥九龍丹一種專治花柳諸症不論男婦遠年近日化氣化毒淋濁紅腫破亂下疳魚口便毒楊梅疹瘡或誤服藥頂劫藥發生變化以致升天落後結毒入骨並久注射未愈者請用一付遺毒完全消滅白水送下永不忌口服後藥力不威不猛其毒完全溝淨毫無痛苦且無脫髮落齒及不生育之弊此藥揀選上品遵古炮炙原質純潔法合衛生裝璜精美便於携代功能殺菌止痛解毒淸血素嗜花月場中諸君宜購此藥以備不虞孕婦忌服每付定價大洋貳圓 瀋陽南邵林子村王奇峯謹啓總代售處奉天大東門裏路南金王府胡同東頭道南面東綠角門門牌八十七號王宅
售分處 奉天 大東門裡志仁堂 小南關德裕堂 小東關裕興隆 電車路林記油房 皇市街同順祥 保安堡萬春盛 工業區三馬路西 四街采昌理髮社 大西關平世合順 康里南頭 大東 邊門外源順東 黃土坑慶和祥 遼陽成泰堂 千金寨至誠馬 安東兄弟藥永 吉林景合會 江省巴彥同盛和

癆傷咳嗽痰喘特效藥廣告
▲註冊 清金止嗽丸▼
此藥出售已十年有餘矣屢試屢驗效力非常專治男婦老幼各種咳嗽不論年深日久勞傷痰喘吐血痰中帶血肺癰肺痿各種奇異肺痨乖臥不安內傷外感肺經不清此藥善能止嗽定喘淸氣化痰誠肺部之要藥患者試服方知不謬也定價大洋每盒四角半打二元二角一打四元如蒙函購郵費自備

△淋濁特効藥△ ▲註冊 淋濁清毒丸
專治列下 △多年疾濁△漫性淋病△小便困難△頻數莖痛△尿管刺癢△溺孔閉癃△尿道潰爛△尿色混濁△或白或紅洩便不情△色如米湯△成妙成粒△一切淋濁△服之遂減△其効甚捷定價每盒大洋四角半打二元二角一打四元如蒙函購郵費自備
總行 奉天大西關恒濟堂 電話三八九二號 分行 奉天北市場 日本站工業區 恒濟堂發售

早〇預防器
一名早洩矯正器爲救濟世間男性早期射精病唯一利器如用此器實行十數次之後不用亦不致早洩矣每個大洋三元郵費三角又生殖自療器專治男子一切生殖器病有促進發育强健機能之功如遺精白濁陽萎包皮短小發育不全機能衰弱等症效驗如神用法簡易每個大洋十元郵費加一此外尚有月經流通帶免藥安眠器近視治療器記憶增加器等均爲最新發明物理治療具●上海愷定盤路四〇二號新學書局

感謝治愈 瘋狂
奉天濟世醫社經理梁麟閣赴哈由第二辦事處移寓道外北十六道街路東門牌十三號院內〇外埠詢症附郵資逕寄哈埠可也
敬啓者家兄素患瘋狂妄言數年之久屢治未愈成爲廢人嗣蒙友人介紹服奉天大西門裏瀋陽縣胡同濟世醫社安神至寶丹〇十餘付好如平人感佩無極登報廣告爲介紹以便患瘋者知有救也
奉天市政公署課員 王孚民啓

萬年青藥材店啓
省城中街路北·電話四五一〇號
批發國產大宗藥材參茸等貨門售各種湯劑飲片貨色俱全精製丸散膏丹虎鹿仙膠虎骨藥酒應有盡有
營業課目 特聘醫士 蘇東曉 周雲五 路鑄九 應珍 定價低廉

皮膚病新藥 妙治水 脚氣的特效
總經理奉天小西關大街 大同大藥房 電話 日四三三五 滿二二六九 各國有名的藥廠出品的批發

第一商埠內 明星電影院
四月二十日至廿四日連演五天
天一影片公司 全部對白巨片 上海小姐 楊耐梅主演
注意 票價照常並不加價
下期開演 仍是天一影片公司全部對白有聲巨片 遊藝大會 陳玉梅主演

南市場 東安電影院
日場二時 晚場七時半 星期節日 午前十一時半
今日放映 說部連集偉大巨片
第一集 荒江女俠
名震寰宇譽滿東方武俠片王· 是說部長片的一挺進者· 是武俠電影的一權威作·
導演 陳鏗然 主演 武俠明星 徐琴芳 范雪朋 賀志剛
下期預告 荒江女俠第二集 一集至十五集繼續在本院首次放映

天津馮氏斷癮救苦金丹
經中央禁烟委員會主席張公題「除惡務盡」△衛生部化驗△天津市衛生局化驗註冊△社會局給獎保護△市展覽會得特等獎一百分△商會出證△江西禁烟會化驗△山西省署核准備案△湖南禁烟化驗△展會得優獎△通行無阻△各路全國鐵路及會化驗△此丹專戒嗎啡金丹海洛因等毒十次用)重者二盒(分兩星期用)均能和平戒盡覺中將癮斷淨且飲食增精神煥發功效偉大品質和平性和平裝璜精美每盒一元四角出售此丹已歷六十八年非似市上寄費加一郵票九五扣
總號 天津法租界天祥市場二樓 分號 西馬路北頭宣講所西面 商標註冊 靈芝商標
奉天總理處城內軍署街路南 峻芝堂啓
代理簡章向天津總號函索卽付
天津震泰報館 電話四二一七 招請各縣經理

招募學生
△學院創立大記念
新學期(每月一日十六日)開始
一、學費大折減
一、實習車皆爲高級式
一、教師老練…指導親切
一、教材豐富…教授盡責任
一、免費教授日本語…就職容易
一、免費居住寄宿舍
「規則書函索卽寄」
亞細亞自動車學院 奉天商埠地三經路四四

遷移啓事

啓者本分社原址在老東門裏現有應遷移之必要擇訂城內北大街路東爲新址於月之二十二日完全搬至新址辦公凡刊登廣告及訂閱報者請逕至新址接洽爲盼恐未週知故此啓事

盛京時報西豐分社謹啓

錦州特刊

第二十一號
盛京時報社
錦熱總支社
錦縣南大街
日電話六一三番

教局調查全縣境內公私學校　現在所有職教員學齡之概數

茲據錦洲縣公署、敎育局學務股、調查本年上季、全縣境內公私學校、職教員、男女學生之概數如左、

等別	立別	學校類別	學校數	學級數 高級	學級數 初級	學級數 小計	職教員數 男教	職教員數 女教	職教員數 小計	學生數 男生數	學生數 女生數	學生數 小計
中等	公立	縣立師範	一	三	｜	三	八	｜	八	七二	七二	一四四
仝	仝	縣立師講	一	｜	一	一	二	一	三	五八	｜	五八
仝	仝	縣立初中	二	｜	八	八	一八	｜	一八	四三二	一四五	五七七
仝	私立	私立初中	三	一	一〇	一〇	二五	一	二六	三八二	五〇	四三二
合		計	七	一	一九	二二	五三	二	五五	九四四	二六七	一、二一一
小學	公立	縣立小學	一六	二二	四四	六六	六八	二五	九三	二、〇五三	一、四〇三	三、四五六
仝	仝	區立小學	一〇	四	二五	二九	三八	｜	三八	一、三七四	一三三	一、五〇七
仝	仝	村立小學	三六八	｜	四四〇	四四〇	四二八	一六	四四四	一七、七六七	四、五六四	二二、三三一
仝	私立	私立小學	二〇	六	三六	四二	四〇	二〇	六〇	一、一八九	七四七	一、九三六
合		計	四一四	三二	五四五	五七七	五七四	六一	六三五	二二、三八三	六、八四七	二九、二三〇
統		計	四二一	三五	五六四	五九九	六二七	六三	六九〇	二三、三二七	七、一一四	三〇、四四一

錦省垣凡百不振　窘困情形素描

商業妓業入不敷出　農村放貸一悲一樂

近年來、因受金融之奇緊、致使凡百不振、日甚一日、年甚一年、長此以往、將達不可收拾之步驟也、祗以錦州省省垣論之、足可証明、困窘情形之狀態耳、茲舉數端如左、以供關心者、謀善以救濟、

▲商業概況　省垣、百商林立、鱗次櫛比、門面美麗、內部規模、以外表觀之、則營業極爲發達、只實際考查之、其困窘情形、知而異之如　內之綢緞莊雜貨商、係供人民、日所必需之物品、著需各物、必日購而需之、備貨而易售、詎則失其所意想者、以市內著名綢緞莊論、如大增祥、懋大絲房、隆升慶、隆記絲房、大昌興、振興絲房、松茂百貨商店等、每日所入無幾、百元左右者有之、三百元左右亦有之、而每日收入最多者、亦未超過三百元、其雜貨商、情形亦然每日收入、較綢緞莊尚少、收入之如斯、其入不敷出、不言可喩耳、困窘情形若此、前途堪悲、而不予樂觀云、

▲花界情形　妓館、爲公共消遣之所在、人人所樂遊者、一般妓女、在此省會新展之期對其迎新送舊、必爲無暇、而一人人必有如斯之想相耳、然從實際觀察、又與理想著反、究其原因、緣現因金融恐慌之時代、國法奇窘之時、諸般蕭條之期、一般人、現謀生活、尚急力維持、而對冶遊、雖有意則意志與心違、因一個『錢』之不裕、遂而打斷冶遊之念、每日於妓館門前所見、實行性交有機耶、而過門前之取樂耳、一般花國嬌娥、均每日油其鬢粉其面、潔其衣、而側立於門首、以其精神可愛之眸子、注視一般之遊客、時以傳情術、而勾引之、詎均不理、遂各度其風流瀟洒之生活耳、惟十日之所入、亦不敷一日之出、各妓女雖油頭粉面、風流自喜、而實際上之、萬轉愁腸、非所能形容者、妓館之冷落、其倒閉之有期、可以想見矣、

▲農村現概　遠村近郊、一般農家、現當穀雨之前、淸明之後、正耕播之期、在需工購料之時也而因近年以來、災害迭乘、農村困苦、已達急點、有之破產還債、有之抵押還債種種、不景氣之現象、聞而生慄、現當春耕之際、竟有無欵購買籽種者、致所需之農具、有十家使一、雖有者概均早存之物、現有購者、概借欵而買之、究其平素之生活、粗茶淡飯、竟有難以供給者、其破產啼飢之聲、又入於耳膜也、農村之困苦、而無甚於今者云、

▲放貸活躍　市內貸欵之機關、爲救濟、現代之困窘所設、到當春耕之時、鄉村農人、正急於需欵、每日持其抵押品、如房契地照等類、貸借欵項、以爲此春耕時之所需、致以放貸界、現呈樂觀耳、

以上乃市內、實際之觀察、重要之數端、誌其大概耳、究其實窘困情形、乃達於急點矣深望我省當局、本軫念民生、發展商業、提倡農村之作業爲本、謀以相當善策、決予以維持救濟、不但人民可慶其生、而商業不致荒倒、農村之大好田地、不致於荒蕪耳、想關心維持之當道諸公當能謀法而救之也云、

豫防天然痘之流行　領事館施行種痘

現已通告居留民週知　本月二十日爲種痘期

在錦州日本領事館、頃爲免却天花之流行、及保市民之健康計、乃施行義務種痘、現已以左記之事項、通告在錦州、居留之人民知照矣、茲將種痘之規定、探錄如左、

一、第一期、種痘及未種者
一、一歲至二歲、已種痘而發現者、及生後未滿九十日者、免種之、
二、前項之年齡、未種者、及種未發現者、均再種之、
三、九歲以下、未種痘者、均引種之
二、第二期、種痘未種者
一、十歲、八歲、九歲、已種痘者、而發現者、均免種之、
二、年十一歲、及前項年齡已種痘、而發現者、均再種之
三、前各項之年齡外、不拘任何年齡、未種痘、及種未現者均再引種之、
一、日時痘種四月十二日、午前十時至正午、午後一時至午後四時、
一、檢痘日時、四月廿七日午後一時起、
一、施行場所錦州居留民會事務所、
一、施行區域錦州、及金家屯、及其他各地、各警察分所及出張所、均擇適當日時施行

如斯警察

分所長野蠻夜入民宅　逼農夫剖腹自殺慘劇　管理當局亦有所聞耶

市北三區達子營、警察分所毛分所長、於日前甫經接事、宣言整頓管界、積極主義、突於月之十四日午後十一時、帶警士數名、前往河家信子屯、（該管界）聲稱查夜、及行抵該屯見有更夫一名、手擊更梆且行且住、當被毛分所長瞥見向前詢問、汝係何名、幾人巡更、更夫答曰、姓高名長慶、夥同王惠、守更、伊因忙碌、未穿襪子、適到家穿襪子、少許即歸、分所長以混蛋罵之、當場打了幾棍、及王惠歸來、責以漏夜、披頭便打、更夫王惠等苦苦哀求、方始住手、該分所長於奮怒之下、即至該屯農戶張紹周家、將門踢開、一闖而入、適值張紹周叔父、由張伙郎屯前來串門、尚未睡着問何人胆大、夤夜入宅、分所長怒曰、連警官你都不認得可惡已極、張紹周睡中驚醒、急忙點燈、分所長問曰汝家幾口人、答曰夫妻二人、問曰那個男人是誰、答曰家叔、問曰汝家來人、爲何不報告、答曰因距分所遠、已就近報告十家長毛分所長、怒髮冲冠、遂將伊叔赤身露體由炕上、扯至地下一頓苦打、慘聲達於戶外、復帶至十家長處、張紹周素本務農、愚耿性成、見伊叔遭此不白之寃敢怒而不敢言、氣憤之下、手持菜刀、剖腹自殺、幸當時經人拉開、未即殞命、延請車醫生診治、該醫生云傷勢甚重、不敢治療、僅給上止痛藥一包、價洋四元、毛分所長勸令十家戶、分担藥資、奮恨以去、似此王道政治國家竟有如斯之野蠻警察、逼民自殺、演成慘劇、量管理當局、亦有所聞耶　局其的予懲戒焉耳、

縣公報摘要

委計玉林、財務局僱員
委戴慶遠、代理八千畝村長
委陳成業、財局石山站主任
委韓金波、爲本署僱員
委張鵬舉、屠宰場巡查
委侯振遠、東門分所長
委王冀如、平安寺分所長
委郭春華、西白廟子村長
委蔡俊卿、下午旗村長
委劉玉岡、一區二校敎員
委石春卿、一區村一敎員
委王捷三、一區村二敎員
委畢耀芳、二區一校敎員
委趙凱二區、一校敎員
委趙式先、二區村一敎員
委莊守中、三區一校敎員
委張文儒、三區村四敎員

發展途上之錦州省　在留人民經濟概況

各營業店營業之比較

在建設中、而着着向發展途上、豕進中之、錦州省垣、大體滿商、陷於不景氣、而在留日商店、因受於各方之愛護、則日漸好轉、茲將居留錦州日人、所經營之營業店如、飲食店、料理屋之、二月份、及三月份、營業收入之概況、探錄於左、（單位爲錢）

料理屋
三月份　四二、七七九、四四
二月份　四一、二六四、八九
溢收金　一、五一四、五五

飲食店
三月份　三八、〇八五、二〇
二月份　三四、七一〇、七六
溢收金　三、三七四、四四

右誌之溢收金額、乃三月中之收入、較二月份額、所增收數也、本省日商店之營業、將日呈活躍勇進之途徑、而視月甚一月實前途之不可量也云

電氣公司股東會議　報告元年度營業狀況（續）

貸借對照表　資產之部
土地、一二、〇〇〇、〇〇〇
建物、五三六〇八、一七〇
發電所機器、一九五、一四七
三〇六、
屋外配電線、八一、三五一、
三三八、
屋內配電線、三〇、二二八、
三五〇、
工具、二、〇〇一、四六〇、
舖墊、四、六八一、八六〇、
材料、二〇、五五八、二九〇
燃料、四、六〇四、八四七、
未收金、五〇、三三一、六七
七、
暫記欠款、九、二〇三、五六
五、
存放銀行號、一、五三六、
八五〇、
兌換、七、〇四〇、
差人保証金、四〇、〇〇〇、
現金、二、三三五、二一〇、
合計、四六七、六二五、九
六三、
負債之部
資本金、一七一、五七〇〇〇
公積金、一六、四三七、二四
九、
別途公積金、六四、〇〇〇
未付股息、一〇、四三二、六
八〇、（未完）

滿洲國協和會　事務局會議（續）

各分會提議案續誌

—接十七號特刊—

第十條　本社如、重要事有項須邀集董事、公同會議之、

第十一條　本社應得之紅利按十分之五、股東分配之十分之二、補助本分會之、十分之一、作爲本社基金、十分之二作爲本社發起人之花紅、

第十二條、本社以一年、爲結算期、屆期算淸、所得紅利若干、除經費開除外、按股分配之、

第十三條　本社如有未盡事宜、須得臨時修補之、

發起人　李作舟、馬海峰、魏擊舉、魏致和、魏占一、李韶臣、才雪樓、楊榮九、周蔭亭、馬麟閣、才永發、王彩目、金輯五、景樹棠、李國祥、園田彌太郞、

—彰武縣分會提出案—

一、分會前途計劃、
一、設立日語學校、
二、在縣境各區鎭設立分會
三、提倡農村副業、（如養雞養蜂、造林、改良籽種等）
四、調查商農、實在狀況、以便作改革產業、振興農政之資料、
五、使會務擴大强化應募會員
六、提倡崇儉、

二、希望併要望事項
一、由辦事、每縣分會、派委日人指導員一名、
二、保障會員、凡本會之會員、如無故寃、須與以實力之保障、（由辦事處補助分會、設立日語學校、關辦事處、每月補助、經費三十元、）
三、查現在我國度量衡、新制已將實施、可由辦事處、向實業部請求、由分會代售、度量衡、所得傭金、以便補助、分會辦理公益事宜、
四、本會各種章程、規則書冊、並會旗、及其他宣傳品、充分發給、
五、由辦事處、函知分會、所在地、地方官府、協助進行、以利會務之發展、

三、質詢事項
協和會之權限、査本會、係代表民意機關、倘官吏不良或劣紳土豪、欺汚良善、或與人民生活上、有妨害之件、分會可否提出、向當管官府、彈劾而處治之、
出張費之規定、如分會人員出張時、每日可規定、費用若干、或實數支出、
宣德達情之解釋、査本會爲民情上達、是否隨時工作、惟政府宣德、只當隨時報告、或有固定時期、
會金之支配、分會收入之、會金究作、如何之開銷、
分會設員、文牘員一名、辦事員一名、夫役一名、擬每月支給薪金、文牘十五元、辦事員十二元、夫役九元、是否相當希決議之、（完）

苦惱病弱的人們　惟有奉勸用本酒

都喜歡它很優良

達摩藥局主　福富秀夫

無論甚麽買賣。也是一樣。尤以藥局。全具有此點。就是很親切的盡其所能來奉勸顧主。使用良品。但。在各種意義上。却是很重要的一回事。我本着那種信念來很親切地奉勸顧客服用好藥。做爲本局的目標。因之次第發賣近頃發明之新藥及營養藥等。很得顧客們歡心。雖然由顧客詢問事項中。也會有不少難於選擇奉答的場合。但是按着已往經驗。對於時常苦腦病弱之人。胃腸衰弱之人。神經衰弱夜間不能安眠之人。貧血寒性腰腿發冷之人。肺肋膜孱弱之人。根氣衰弱氣喘者。或患其他各種疾病之人士。常是奉勸他們喝滋養强壯飲料養命酒的。僅於養命酒。誰都喜歡它。因爲喝它比後。結果很優良。照平素經驗。彼營養藥之類。抵是能暢銷一時。而不會長久繼續着的。惟養命酒。因實質優良的關係。年年有讚賞聲調。月月暢銷數亦見增多。故結局實質不佳之藥。我們告與顧客說。「那不是好藥」。此點也頗不爲少。又希望試飲養命酒者。請向東京市澁谷區上通四丁目卅四番地養命酒本舖出張所函索。即無費奉送試樣小瓶。

右寫眞乃東京市下谷區萬年町達摩藥局之交易興隆景象

不要危及他人康健

在公共地方或公用車輛之內隨便噴嚏咳嗽都是無可寬怒的雖然你是在患着傷風但這不能你隨地將病傳染於人之理由但用韋廉士吸入止咳片傷風即可速愈宜備此瓶於辦公室一見傷風症象即取此藥一片含於口中便得迅速痙愈如此君自已即可省却許多煩腦而他人亦免被擾矣韋廉士吸入止咳片當其緩緩在口溶化之際立即揮發一種芬芳爽適而又善能殺菌治療之氣體入鼻觀下咽喉進氣管而達於肺於是炎膜滋潤激刺消除痰化氣順傳染傷風咳嗽喉痛氣喘氣管支炎以及其他氣管疾患之病菌絕滅矣凡咳藥僅僅呑嚥入胃者其奏效自不若韋廉士吸入止咳片直接治療之速請試一用以證其效各藥房均有出售或向上海江西路四五一號韋廉士醫生藥局函購每瓶七角五分郵力不取一切信件可由奉天和記洋行轉上海韋廉士醫生藥局

阿波共同汽船出帆（大連）

●開往芝罘威海衛青島
▲十六共同丸　四月廿五日
●開往天津
▲長山丸　四月廿七日
●開往仁川鎭南浦
▲長山丸　五月　日
●開往芝罘威海衛仁川
▲卅六共同丸　四月廿四日

大連市山縣通
阿波共同汽船會社
大連支店
電話五〇〇一
六九九一

大連汽船出帆

●青島上海行（午十一時開）
▲大連丸　四月廿七日
▲奉天丸　五月一日
●天津行
▲天津丸　四月廿五日
▲天潮丸　月　日
●基隆高雄行
▲山西丸　月　日
▲山東丸　五月五日
●新瀉伏木敦賀行
▲河北丸　四月廿八日
▲河南丸　五月八日
●元山芝罘淸津雄基行
▲遼河丸　月　日
●龍口登州行
▲龍平丸　月　日

大連汽船株式會社
芝罘威海衛淸津雄基
船票發售處
日本國際觀光局奉天分局（日電二三九一四、二八六三）
大和旅館出張所（日電四六一一）
全城內分局（日電三五〇三）
哈爾濱新京外各地日本觀光局

大阪商船出帆

●開往門司神戶大阪（上午十時開）
▲吉林丸　四月廿四日
▲扶桑丸　四月廿六日
▲西亞得爾丸　四月廿七日
▲烏特爾丸　四月廿八日
●開往天津
▲朝熊丸　五月一日
●上海台灣
▲大華丸　四月廿八日
●開往橫濱
▲朝熊丸　五月六日
●開往紐約
▲南海丸　四月廿六日

船票發售處
滿鐵沿線各站及各埠日本國際觀光局
車船連運票（往復票火車減二成輪船減一成）通用期限兩個月大連門司神戶間船票買往復票價可減二成通用期限叁個月
▲專屬貨物代辦處
各地國際運輸株式會社
大阪商船株式會社
大連支店
奉天事務所
奉天浪速通二六

惠通行出帆

●開往芝罘威海衛仁川
▲利通號　月　日
●開往芝罘
▲昌平丸　月　日
●開往芝罘八角口
▲泰康丸　月　日
●開往門司宇品今治尾道
▲慶運號　四月三十日

電話一一八、三八〇三
惠通行

奉天著日商營業介紹

聲援　奉天商議　輸入組合　商店協會

各科醫院

稻森小兒科醫院　乳兒科小兒科　虛弱兒童科　光線療法科　呼吸器病科　奉天藤濱町七　電五八四八　院長醫學博士稻森誠一

野村醫院　皮膚科性病科　肛門科婦人病　花柳病一般　奉天琴平町　奉天神社前　電話五八三一　院長　野村篤三郎

西田齒科醫院　齒科　口腔科　奉天商埠地　南市場廣場　電滿三二八二番　日齒科醫學士西田敏夫

藥品醫器

廣濟堂藥房　登錄商標　有名藥品　衛生材料　批發零售　奉天小西關大街　電話三三三・三三六　滿電話四〇八一　奉天春日町　電話二七六五・三三二八

永喜洋行　醫療理化機器　醫療皮製品　計量器　玻璃直輸入貿易　奉天春日町二　電話長二一八〇二　二一九〇八

吉本大藥房　藥種貿易　醫療機器　奉天小西關大街路南　電話日長三四四八　滿四四五七

眼鏡鏡片

大學堂眼鏡店　眼鏡框　防塵眼鏡　光學鏡片　日本眼鏡有限股份公司滿洲代理店　共同眼鏡商會有限股份公司滿洲代理店　奉天青葉町二　電六四〇七　振替奉天一三六六　本店大阪　支店京城

清眼堂眼鏡店　眼鏡　望遠鏡　全滿洲各眼科醫院指定所　奉天春日町一　電三三〇六　大連連鎖街　電二ノ一四七　新京吉野町二　電三二九二

大東眼鏡製造公司　眼鏡　發售　各眼科病院指定　奉天濱速通十　電五五五四

書籍文具

合資會社 永田洋行　兩洋紙眼　文房具　名片紙　印刷墨油　各種印刷　文具部　濱速通二〇　洋紙部　橋立町一七　電話日三七三・三七八　滿電話四一六五　洋紙部　電話日二〇六・三〇三　滿電話六二二七

弘文堂書店　各種書籍　文具批發零售　各地新聞販賣　奉天濱速通六　電話六六〇・六七〇　支店平安通輸組大樓　電話三二二九　電話五三四八

大阪屋書店　各種書籍　文具　批發零售　奉天春日町　電話二五二九　四二七五　振替奉天三三一

運動器具

香川運動具店　體操器具　運動器具　運動服裝　乘馬具　體育獎勵　秋期國家健全發達　必須先由國民之健康　奉天藤濱町九　電話四〇三五　振替奉五三三六

增田運動具店　體操運動器具　及服裝　柔劍、乘馬、道具及冰鞋　奉天春日町八　電話三一三六　振替奉天五一五八　旅館部　奉天神社角　濱速館　電三四四五

スター運動具店　運動器具　運動服裝　徽章獎牌　優勝旗承辦　STAR　奉天春日町五　電話二一三六

機器電料

影本商店　鐵路礦山用品　建築材料　揮發油礦油類　諸官衙承辦　奉天江島町五　電長三七九・四〇八一　振替　奉天七〇　大連二六九

藤岡電氣商店　滿鐵及滿電指定商　各種電器、發熱器　修理及鍍金　奉天春日町四　電三五五四

甲子洋行奉天支店　各種染料　塗料　及塗工用品　各五金　批發零售　奉天商埠地　馬路灣大街　電日六四八一

三塔牌雪花膏

總批發　奉天　柏內洋行

天下一品

萬

萬字老牌醬油

日本國之一年間醬油釀造額四百萬石
本工場是日本最大工場釀造最優醬油
本工場一年間醬油釀造額六拾萬石

資本金參千萬圓

野田醬油株式會社奉天出張所

奉天宇治町六番地　電話二六九七番

固力果

美味滋養之糖果

一粒增力
一粒慰勞
一粒爽快

固力果株式會社　大連工場

市上香烟，牌子這樣多，為什麼紅錫包能夠獨享盛名？

當然因為紅錫包的品質香味超群絕倫！

紅錫包香烟

CI-298

世界的品質
近代的香味

固拉普

双美人牌牙膏

東京 大阪　中山太陽堂本店謹製

象徵主義的詩歌（三）

（西非）

就算是完成藝術的最高目的。讀者們能懂不能懂。在他儘可不管。如其不能懂。那你只可埋怨自己的根性之呆鈍。你還不配有欣賞它的資格。『讀者如果一定要一讀即意畫的詩。或是可以照舊詩一樣按照調子高唱詩。那就非所以語於新詩了。』這幾句說話恰好是那種態度的坦白表現。然而這幾句話的反面意義也就是說。你們平庸的大衆。是與崇高的藝術沒有緣份的。

究竟大衆眞的是愚蠢到不能與藝術發生因緣嗎？我們敢決然的說。不！此間儘夠有許多偉大的藝術作家的作品是大衆們所讀得來而且是喜歡讀的。我們就未見過有一種眞正的藝術作品會與大衆絕了緣！（未完）

名勝錄　洞庭春泛記（下）

（吳成）

余舟亦漸入湖心。離約四五十丈。風起浪高。舟搖簸不已。余笑謂內子曰『此所謂乘長風破萬里浪。』開窗四顧。僅見遠水連天。濁浪如山。余岳母。余妻。湯夫人。均有戒心。獨余與菊星。則游興正濃。余頓憶民國二十年大水。余自金陵返長沙。粵漢鐵路阻於水。余乃乘輪船。過洞庭時。適午後煩熱。巨風狂雨猝至。洪波滔天。高浪撼船。余倚欄遐觀。但見江豚白鳥。出沒波濤間。帆船均停泊。獨吾輪前進未已。沿岸行。不敢直駛湖山。舟中人有建議停船者。余意不然。湯至此。余妻撫余曰。『湯家孩子嘔吐矣。』余視之。則臉淡白。目閉。知爲暈船。苦無止吐藥。又冷。均寒慄。問舟子。則此去君山。尙三十里。蓋余等自岳陽樓下啓綫。僅行十里。湯不欲前進。余岳母等。亦然其說。遂商諸舟子不減原議値。盪舟至南津港。俾余等登岸。

上岸後。湯家小孩。又復活潑如故。無倦容。見路旁叢竹生筍。必欲折取。折取。乃與余岳母乘人力車歸。余等四人。步行至呂仙亭。巴陵縣志載。『城南呂洞賓遇精處』。怪誕不經。余勿信之。登亭望洞庭湖。視頃所經道不過一帶之長。四人均相視而笑。而湖上行舸。則時似沉沒波濤間。時而驚濤浪頭。余等咸胆戰心慌。正不知彼舟中人又如何也。歸寓。則午餐報罷矣。

時日如流。今年春假又至。伯剛任平江黨委。菊星處長沙。煥雲不知在何處。余妻及岳母。遠在都鄉。獨余周楨仍居湖濱。撫時感事。能不淒其！（完）

覺！

（楊慶九）

諸位今天兄弟來和大家討論一個題目。這個題目。在任何人的頭腦中。都具相當的佔有性。不過因爲個人求生活的維持。與環境的應付。把它所佔有的領域。也就無形增減。換言之。在社會上負了重大任務的人。他的頭腦中。覺的佔有性多。醉生夢死。無所事事的人。他的頭腦中。覺的佔有性少。再簡賅一點說。有決心服務社會俾益人群的人。就是先知先覺。反之。便是不知不覺。在這個文物競爭劇烈的世界上。有這兩種人的存在。我們懷着小小抱負的個人。應何種方術。作他們『不知不覺』的喚醒者呢。

個人現在是走在被領導在路上的幼童。自身的品德。還沒有健全的涵養。又那有餘力去領導別人？但是在個人的視覺感觸上。早已深深刻上不可磨滅的兩種人的肖像。在人生的長途上。趑趄進行着。先覺者無論如何傾心的領導。但對方終是虛僞。麻木。詼諧。甚而毀謗。譏詬。以至於謾罵。人類的舞台。這樣的扮演進行着怎能不使領導者痛心流涕呢？

我以爲他們所以醉生夢死。麻木不仁。徒爲走肉行尸。廿居人下。完全由於他們的不自覺。果能自覺。患不如人嗎？人類全體文化的發達。却象一隻逆流的孤舟。撑船進行的人。就是先知先覺的領導者。迎風逆流。便是不知不覺急破壞者。撑船的人無論怎樣使船身的進。但終難免迎風逆流爲共道石。所以人類的文化。總是在慘淡無聊的進行着。目前祇看見一片汪洋大海。莊皇錦繡的彼岸。尙不知相距幾千萬里呢！

醉生夢死。麻木不仁的不知不覺者啊！你們不要虛僞麻木詼諧。毀謗。譏詬。和謾罵」！趕快蕩滌了你們胸襟的塵垢。排除去盤結你們心臟的惡魔。來援助你們的領導者奮鬥罷！

飛沙携石。興濤作浪的迎風逆流啊！你們不要和這孤舟作對了。趕快回轉風頭。流歸同向。來協助船身的急進罷！使他早日安抵彼岸。共享幸福的生活。

這並不是作不到的。祇要你們豁然覺醒。就能够如願以償

四。一八寫於美專

九星日鑑

四月廿四日　舊三月廿二日　水曜　庚午　赤口　滿　參宿

▲一白之人此日沈思默考持心澗達則佳、壬癸丑吉▲二黑之人此日易生爭論及齟齬、起工旅行等凶、甲丙壬吉▲三碧之人雖有上峯之提拔、然與同事們發生感情的齟齬、丁庚丑吉▲四綠之人積一簣之土亦成大山、宜勉强幹去、庚癸丑吉、▲五黃之人內外多事、且有失費、非注意不可、巽壬癸吉▲六白之人慈悲不爲他人所施必有之後日所報、甲乙壬吉、▲七赤之人仔細考慮容納他人所言、而決其取捨應否、丙丁癸吉、▲八白之人礎商一事、必讓後日則吉、乙丙丁吉、▲九紫之人肆鏡爭意識時、必招意外的失敗、丁辛丑吉、

○　○　○

閑談　兩種惡性（下）

（磊夫）

嫉妒人的人。心地陰險。絕不能扶助被嫉之人。而被嫉者。同時便要鄙棄嫉妒者。你越鄙棄他。他越嫉妒你。漸漸戰雲密布。勢不兩立了！你不提携他。他不幫助你。人生就了一份妒賢嫉能幸災樂禍的心性。澈底討論一下。因爲利關係而發生此種現象。固然居多。毫無關係之可言而發生此種現象也不少。那也只可說是性了！反正人家好了。心裡也歡迎。人家糟了。纔滿意。你好了。旁人同樣心裡不安。總而言之。自己好纔好！天下人若都不識字才好。因爲好作了聖人。

因此人眞實合作不易。共披肝胆更不易。人對人的關係仇敵式。你有此性。我也有。他也有。人人都有。弄到歸終。各自一派了。從那裡互助共勉呢？

究竟你所嫉妒的。就眞像所想的那樣敗落嗎？不敢說。因爲你的嫉妒。你便升高了？也不敢說。你所鄙棄的。眞就不進展嗎？不敢說。就不能作你的助手嗎？不敢說。實在是毫無所得。徒費心血。害人而不利己啊！

嫉妒和鄙棄。還有密切聯接性。也可以說同時發現。比方嫉妒吧。嫉妒他的學識技能事業。就不能不鄙棄他那個人。不然爲什麼不佩服呢。總覺他不配如此吧。鄙棄他的無能。就不能不嫉妒他的進步。不然怎不詳加領導呢？

打算人類眞實合作。往大同境界邁進。非先把這兩種惡性驅除不可。本着愛的宗旨。進行吧！扶助賢能。提携弱小吧！（完）

忠言　女子社交談

（麗菊）

無論在社交或任何集會上。你們可常常看見一種討厭的男子。這些男子們一見了女子。便好像一隻蒼蠅見了蜜糖。逆命的向你追求。不顧廉恥的向你獻媚。醜態百出。要是你和他談上一兩句話和他敷衍。他便以爲你是看上於了他。着着的向你包圍。一點都不放鬆。你退一步。他進一尺。不到兩三次會面便向你求婚。這種男子。我相信很多女子都見過的。縱然你疾言厲色來罵他。拒絕他。他也滿不在乎的不肯就此退縮。第一碰了釘子。却又來第二次。第三次……。他們對於追求女人這椿事。眞可說是百折不撓的勇士。大有不斬樓蘭勢不還之概。然而既遇着了這種男子。究竟用什末方法來應付呢？依我個人經驗所得。約有下面三種。

第一種。可用方法使對你進攻的男子生妒忌心。當他在你面前的時候。不可用冷淡的態度去對付他。當在說話的中間。却要裝出你有很多的男朋友。而且這些男朋友。其中很多漂緻很多情而你又很鍾情他們的樣子。或者搜集幾幀男子的照片。在相當的機會時。有意無意的讓他看見。這樣他便會起了嫉妒心。漸漸的覺得無什末希望了。

第二種是竭力裝出冷淡奚落他的樣子。但不可和他決裂他說什末。只是唯唯否否的去應他。使他難於捉摸。他請你看戲或大餐。你都不可拒絕他。他和你談什末問題時。只可裝聾作啞。弄到他莫明其妙。結果。你不謝絕他。他也自然會拒絕你了。

第三種。是要裝做嚴正認眞的樣子。假如他說一句愛慕你的話。你就回敬他三句『我愛你』的話。一面又裝着很關心他的行動。一見到了他。便追問他的一天的行動。男子的行動。大多數是『行蹤詭祕』的。經你這樣一問他。他會覺得很不安的。倘若他向你求婚的時候。你不可拒絕他同時又不可應允他。開一張你要買的東西名單給他。他自然的不會再向你說什末愛了。

姊妹們。倘若你遇討厭的男子。你用上面的手段對付他。結果。我敢說必定會使你滿意。

答故鄉戚友（續）

（再傭）

人生遊宦本來狠平常不算一回事。但是各人賦性不同。陶淵明會賦歸去來辭。千古仰望他的高風。王粲登樓情懷慷慨。後世也爲他惋惜有的。春風得意。振翼冲霄有的。坐守一官。無聲無臭。有的。懷才不遇。作吏傭書。有的淪落他鄉。一技難覓。這些。雖說是有得意不得意失意落拓之分。但是如果背井離鄉。也就有時感覺客中之苦。俗語說的好『縱然此地風光好。猶有思家一片心。』這是確切無移的話。各人的心中大概都能知道這種況味。不過這種況味。因各人的立場境遇而不同罷了。

西公園。要屬這裡最淸幽靜雅的所在。有一灣的河水。有不高的小山。有狠別緻的亭臺。有不同樣的短橋。有幾樣鳥獸。有幾種名花。可以在樹旁椅子小坐。可以上河內小船一遊。但是不到夏天或春暖。初秋是鮮人去的他們只知道像廟會般人多熱鬧。那才是應去的時候。不知道在那以外的時候才可以領略淸幽靜雅的妙景。有時到裡邊徘徊散步。獨賞這寂寂的園林。如同出塵隔世一般。

北地春遲。東風如剪。河冰欲解。楊柳初芽。這僅有唯一的園林。是我心愛的遣的天國。因爲中年哀樂。久厭乎笙歌。十載爲官。更倦于遊宴。况復夢醒楊州。疏金粉樓頭之踪迹。桃花人面。感琵琶門巷之全非。臨歡場而生愁鬱於綠酒紅燈之際。踱遊郭而意悵惘惘於哀弦急管之聲。所以京華作客。匿跡銷聲除不可辭却之相召。恒優遊於幽淸之地。或靜居寄舍之間。烹泉煮酒。良友歡談寂寞。遂除稍足自娛。

京官淸苦。自昔已然。此況此情。至今猶是。月入寡而酬應繁。這是說不出的苦。况且素常便看不慣視錢如命。吝嗇鄙陋的那些個東。西這樣觀念深入腦中。日甚一日。可是愈看不慣。偏好遇着。還得同他不得已而周旋。眞同受罪一樣。自已有時閉目高臥。思前想後。自念十五年窗下求學。一無成就學而還。浮沉宦海展眼間。又復十四載。晨昏寒暑。一日也未得休暇。眼見多少的戚友。不斷的起落得失。有的由富而貧。有的由貧而富。有的勛名高如山斗。有的落魄寂寞無聞。人世間。原是這樣。但無論貧富貴賤。那都是無關輕重。（未完）

少年與壯年

（鳳孫）

三十來歲的人。即所謂達到了『壯年期』。其生活式樣就發生了變化。同樣是讀書。少年人所讀的是他所歡喜的。壯年人就讀一些可得名於利的。同樣是消遣。少年人可以上舞場跳跳舞。上電影院去看電影。壯年人就是開旅館又馬將。同樣是一間房間的佈置。少年人的房間的牆壁上。是一些裸體畫。或愛人的小照。壯年人的會客室內却必是名人的書聯。字畫。諸如此類的例子。舉不勝舉。

這變化是如何產生的呢？不外是少年人的頭腦中所盛着是『理想』。而壯年人的頭腦中則是『現實』。理想不一定是能收得善果。而現實則常常能够適應環境。所以一到中年。除了少數人之外。他的思想的前進就已停止了。否則。全世界將盡是大思想家。且思想家而沒有限度的和其年齡一同進長下去。不知會有如何的新學說產生呢。

有人說。國內沒有學問家。因爲都是半途廢學的。那些在學生時代頗有些希望的人。一到出了學校就完結了。同是中年人的生活法。有的沒有大害。身爲智識階級的至少惡行是應免去的。而照事實怎樣？有些非但不以之爲惡。反藉『智識』較豐。幹起來有過之無不及。有的時候。又非但如此不足『登龍』似的。且事實也加以正確的證明了。

但說到此地。又連帶地想起了一個問題。年齡雖已到了中年。但房中掛的仍是幾張油畫。讀的仍是一些『空想之篇』。玩的仍是電影。則可說是一個壯年其面。少年其心了。這些人不被社會上人目爲神經病者。就給人當小孩子看待。決不會說他一個。『面子』或一臂一足之助的。

桃花　杏花　梨花　楊花

（馬存文）

桃花

春風二月錦繁英。生性容顏處處迎。臨渡垂頭情戀戀。望門無語態盈盈。佳時嫵媚終歸女。亂事根源易覆城。但見漁舟綠水地。便成隔世品高名。

杏花

會同桃色助芳春。幾點白紅壯洗塵。遠道傳來成好畫。功名及第顯華身。酒簾搖處連千樹。雲塢尋香有幾人。競出長安收路景。飄乎十里等遊神。

梨花

瑩白一枝帶雨寒。春痕淡淡倚闌看。月斜籠照庭寥寂。風靜聊瀟影色單。深鎖春愁醒夢院。生濃滿座壯雲壇。一年一度東風掃。只向畫中尋譜讚。

楊花

癲夫顚狂滿路隈。紛紛不比落殘梅。東西亂撲飛粉蝶。輕薄飄然上紫臺。短夢無因春少伴。長條欲戀意難回。驚心最在迷風裡。雲淡婆娑忘雨來。

社會小說　財色婚姻（二四九）

（儒丐著）

二十二、婚禮完成兩相如願

林家二老見他來得這樣晚。倒不覺吃了一驚。因問他說。

『你怎這早晚纔出門。必是遇了什麼撥不開的事。』

金珠見說。便把叔岑來找他以及二吃同出去吃飯的事。說了一遍。林太太聽了便問金珠說。

『那末他找你去說些什麼呢。』

金珠自然不能照實話說。因道。

『家叔對於這事。有好多不了解的地方。經我很確實的一解說。他已覺悟這是一段良緣了。現在他不但不反對。並且應許給我主婚。』

林太太見說。很誇示的把林老先生看了一眼。意思是表現她的勝利。既而樓同金珠說。

『我說什麼來着。結果他們誰也跑不了。他們無非希望你請他們吃飯。這年頭眞是壞了。便是親戚當族。也不能白白替人辦事。何況我們又擠着一個有錢的名兒。氣恨的人當然不少。但是你過後只管和他們說。我們完全是愛好作親誰也沒想着佔誰的便宜。對不對老爺。』

說着。又把林老先生看了一眼。林公便接續着說。

『不錯。作親固然要門當戶對。最要緊的還是得郎才女貌。就拿鉞賓和小女說吧。眞是天生的嘉耦。無論如何。也不可以錯過的。在以前也曾有好多人向我求婚。全都被我謝絕了。這些人。不是紈袴性成。便是前途少望。實在令人不敢承教。自從我們見了鉞賓你。纔知道世上原有眞善美的好青年。無二樣不合乎我們的格限。這眞是天緣。絕非人力。我們除了感謝天意。旁的也就不必計較了。』

他們正自這樣說着。只聽小周媽隨了七小姐。連說笑帶的。由樓上跑下來。一進門。七小姐便嚷着向金珠說。

『你怎麼這早晚纔來。我還要同你買東西去呢。大約鋪子都上門了。』

林太太見了。只得打着圓盤說。

『他過見人了。所以來晚了。等明天我跟你們去。』

七小姐說。

『旣這樣就等明天。可得一定。』

金珠說。

『一定一定！』

瀋陽電影院

今日開演

聯華公司又一部傑作

談瑛　湯天繡　蔣君超　殷秀岑　精心合演

良宵

節烈牌坊下之犧牲者。被壓迫女性之抗議書。

▲性的本能是否應該抑制？
▲禮教與宗教的力量。是否可以克制『人性』？
▲本片提出這莊嚴的問題。讓大家來找一個答案

弱小生命的強烈吶喊……
過度時代的矛盾衝突……
表現人類的內在情緒……
造成藝術界最高成功……

商埠南市場

東安電影院

四月廿五日至三十日

明星影片公司　配音有聲巨片

中國小說大家　張恨水先生原著

滿江紅

中國第一美麗明星　胡蝶　主演

高倩蘋　龔稼農　趙丹　黃君甫　王献齋　嚴月嫻　朱秋痕　助演

戀愛的火焰燒燬了藝術家的靈魂
金錢的魔力迷惑了女兒們的芳心
甜蜜的背景是痛苦
戀愛的後面是煩惱

星期節日　午前十一時半　午後二時　午後四時半　晚間七時半

在滿江紅裏的幾幕劇情

勢恐擁擠本期臨時加場　四時半至六時半加演一場

天光電影院　大西關大街　同德堂後院

明星鉅片　今天開映

價目　二角　三角　四角　五角

時間　二點　五點　八點

主演　胡蝶　鄭小秋　夏佩珍

二集　啼笑

二集　因緣

廿六日接映三集

止痛靈藥 活絡精

專治止痛靈藥

活絡精

此活絡精已經歐美各國大醫之實驗蒙推讚、爲最近發明之止痛靈藥、其効竟神速而顯著、能有心曠神怡之妙、

主治病症

腦筋痛、偏頭痛、頭暈、顏面神經痛、風濕骨痛、各種骨節痛、宿醉、暈船暈車、齒痛、感冒、

服法　請病者照說明書注意服用勿誤

定價　六包入大洋八角

招募各埠代理店倘有希望者請來函接洽爲荷

滿洲總經理處　日本橋藥局　大連市信濃町四四　電話八三六二番　振替大連四四九七番

森永牛奶粉

嬰兒時代靠父母
乳哺安眠體格強
一旦母乳不及用
爲父也做袖手郎
自從森永奶粉降
用者再無枯瘦郎
第一代替母乳品
藉此美譽東西揚
滋養豐富味香滋
宇宙推稱乳中王
經醫實驗獎賞品
有益衛生較牠強
森永牛奶及奶粉
本是嬰兒幸福王
久食不厭斷肥胖
那能捨此買別樣

蒙小兒科各醫學博士推奬

爲育兒用最理想之常養品也

森永牛奶

滋養豐富　耐久不變　配合精細　絕無雜質

完全代替母乳之二大製品　森永糖果公司

公文程式　大洋四角
中學國文大觀　大洋四角
小學國文大觀　大洋二角
奉天大同學院出部
奉天小南門大街路西　電話二五八六號

生意繁昌
入蕾亞木
不可釋手
各地藥房皆售
定價由三角起

橫濱正金銀行　奉天支店

一、資本金　一億圓（全額拂込濟）
一、積立金　一億二千四百二十五萬元
營業種目　金、鈔票並國幣期定詳撥金、貸付、割引送金、荷爲替、其他一般銀行業務

奉天大廣場
代表電話四九一一番
支店長社宅　二三五七番
支配人代理社宅三四〇九番

本支店　橫濱（本店）東京、東京丸ノ內、名古屋、大阪、神戶、門司、長崎（以上內地）
出張所　大連（關東州）新京、哈爾濱、營口（以上滿洲國）北京、天津、青島、上海、漢口、（香港、廣東以上支那）其他世界各國樞都市

又一醫生證明嬰孩自己藥片之功效

嬰孩自己藥片係韋廉士醫生藥局之著名兒科聖藥醫界對之日益歡迎來函證明者爲數至夥茲又有陝西隴縣西街姜大夫醫院姜筱田醫師來書如下

「十九年七月一日予得一子生後一月常感不適投以嬰孩自己藥片輒能迅速告痊近因腸胃消化不良患瀉甚劇虛弱不堪亟投以嬰孩自己藥片一瓶未完霍然痊愈矣此外遇有病家小孩求診者予均介紹服用嬰孩自己藥片而收良效」　君有病孩乎試治以嬰孩自己藥片証其神效舉凡嬰孩食積便秘洩瀉腹痛氣脹單純發熱嘔吐傷風痰厥蛔蟲出牙痛楚君擅治之　各大藥房皆有出售或逕向上海江西路四五一號韋廉士醫生藥局購買每瓶大洋七角六瓶三元五角郵力不取　一切信件可由奉天和記洋行轉上海韋廉士醫生藥局

BABY'S OWN TABLETS (DR WILLIAMS) 嬰孩自己藥片

奉送爲母須知

敝局新出爲母須知一書內容豐富趣味雋永凡養育孩童缺乏相當經驗不明白的之母氏允宜人手一篇即已有若干經驗者此書亦同樣有益蓋其內容既合科學原理而却又適合東方人之實用嬰兒初生之日起應如何養育如何使之康強壽樂種種良法無不應有盡有欲索此書可寫一明信片詳載姓名住址寄至敝局當即寄贈一本不取分文

強烈殺鼠劑
防備黑死病
猫イラズ
即時鼠族殺滅

黑死病（俗云老鼠瘟）爲最可怕的一種傳染病乃世人所週知者也最好要用殺鼠劑可將傳染病之媒介老鼠殺滅以絕其後患今有二十錢之殺鼠劑就能有殺除百五十隻老鼠之力量

本舖東京　成毛商店

補血强壯

赤玉牌葡萄酒

君如貧血衰弱
喝了此酒
就能恢復已往
的强壯！

百杯健康　千杯延年

美容妙術

顏容美麗全賴皮膚柔嫩嫩膚之妙法即於每晚臨睡之前搽用兜安氏美容膏必獲佳果此膏功能艷容護膚能使皮膚冬不凍裂夏不晒黑且可免生皮疵皺紋凡愛護皮膚之婦女宜常搽用此膏也

各藥房有出售　上海兜安氏西藥公司啟

特命檢閱使 張大臣回京
各要人至站歡送

【哈爾濱】皇帝陛下御特命檢閱使、張軍政部大臣、自十七日蒞哈後、連日以來、忙於檢閱各部隊、現已檢閱完畢、於昨—廿二日午前九時廿五分乘京濱線車回京矣、瀕行時、本埠各機要人、均到站歡送、於禮砲隆隆、演笛嗚嗚聲中、列車蠕蠕移動矣云、

松花江畔 風伯肆虐

【哈爾濱】二十一日午後四時許、暴風大作、飛沙走石、至十一時許風勢漸止、記者訪測候所、所談如下、
風速爲一五米、在午前五時氣壓轉高、在揚子江中心氣壓七六六米厘、北海道七六六米厘、哈爾濱七五五米厘、小笠原近海七五二米厘、哈爾濱之低氣壓正向東及東南進行中、小笠原亦向東方進行、哈爾濱巨風之原因、因氣壓本低、受北海道之高壓、故發此巨風云

日俄戰時 二志士 慰靈祭

【哈爾濱】歷經三十前頭套暑日俄大戰之際負擾亂赤俄後方使命、冲橫川二志士不幸被敵捕獲於本月二十一日、作千古不朽之偉人歷經三十一年氏會每年舉行慰靈祭本月是日午前一時在志士碑前舉行慰靈祭儀式列左、
一、修祓
二、獻饌
三、招魂
四、齋主祝詞
五、祭官列拜
六、參拜者玉串奉奠
七、昇魂
八、撤饌
當日晚七時在公會堂放演軍事電影以資紀念云、

洪武年古印 送縣署保管

【本溪】縣區管界塔峪村、農民趙玉奎、於耕地時、發現方二寸許之古印一顆、古色斑爛、印文爲『廣寧右衛千戶所百戶之印』(篆字)印柄上書洪武三十五年七月禮部發字樣、該農民得後、不悉何物、由保長崔恩浩、以國幣二元買妥、以此古物有保管必要、乃於二十一日下午四時、送交縣公署保管云

江水仍行低減 航業損失

【哈爾濱】松花江解氷後已正式開航而水量低減大型船通過不可能出入貨物發生許多障碍於十八日第一次開船、本日哈水位當一二八米五〇大多船停泊於十二道街以東三棵樹埠頭以外結果哈市之小麥大豆由船卸後仍須用馬車運至八站附近此項費用損失頗鉅本年大豆小麥之船運費於昨日發表同時年二律記之如左(一布帶圖略(

發送地	純運費	稅金手數費 加算運費
三姓	九分五厘	一角五分
宏克力	一角	一角五分五厘
佳木斯	一角一分五厘	一角七分
樺川	一角三分一厘	一角九分
富錦	一角五分三厘	二角一分

又訊北鐵接收後鐵路局之新運費改正、哈市營木業者已訂契約而未輸送者受莫大損失曾向當局陳請亦能圓滿今次松花江解氷船運費及裝船費昂貴、於十八日木材組合南北木商聯合會開會徵求意見於最近向當局請願云、

陶賴昭軍匪激戰

【哈爾濱】二十一日正午、京濱綫陶賴昭西北四十基洛拉林河附近、發現騎匪約二百名在該地村落人家內蟠踞、正值由京向哈之列車通過、匪等意圖襲擊列車、恰爲双城、扶餘兩縣之軍警討伐隊相遇、双方接戰、匪賊向新京方面敗走、討伐軍輸樹縣[illegible]導谷口名譽戰死云、

連市託兒所 慈善演藝會

【哈爾濱】大連之託兒所開設數年之久成績頗著本月二十四五日兩日在道裡平安座開九周慈善演藝大會出演者爲日本著名藝術家及滿方之演舊劇之車鐵如等後援者爲滿鐵、鐵路局、社會事業聯合會協和會聯合婦人會哈爾濱日日新聞屆時定有一番盛誌云、

西安縣市政科 整頓市場污點

【西安】西安縣城內西南隅經官家開闢爲市場、俾一般說書、變彩、打八式、賣膏葯以及各種雜演唱之所、一方面便利窮人謀生、一方面有娛樂場合、因在該處佔住者或爲不正當之事業、如類似賭博、或不知清潔、抑或私鹽小房、殊屬非是、近經市政科長鄒鎬年、保安股長王鑑璞、對於市場中之污點、極力整頓、嚴加取締、不但注重衛生、而且維持秩序云、

協和會建紀念亭

【西安】滿洲國協和會西安縣分會長麻德慧、以該分會成立時期、恰爲帝制實施之際、帝制實施與分會成立、均有紀念之必要、特在縣城東南隅龍首山麓、建築極堅固雅緻亭一座、以之爲永久紀念名之曰萬和亭、其意義則爲協和萬邦亭已落成假植樹節之盛典、經同佛教會西安分會長孫家麟、協和會分會長麻德慧、世界大新制師範級全體學生、教員鄭彭齡等人士、或製匾額或製對聯、縣衙該亭以資點綴、官紳商農學軍警、日滿各要人、在萬和亭共攝一影、協協和會萬和亭紀念云、

龍江省綠化運動補誌
全省官民栽植 共四十餘萬株

【黑龍江】今日爲四月廿一日、即我滿洲帝國之植樹節日事先特經中央實業部及本省實業廳之詳細計畫、同時並宣傳綠化運動、以期全國裝成濃綠世界、而我江省際斯佳節、業於數日前之量分配於軍政學警各機關矣、迨至期一齊栽植但今年之植樹節、大異往歲、因當日舉行植樹典禮時、僅由省長率領五廳廳長及市政警察兩機關首領參加至其他各機關均自行擇地栽植、不參加大典故屆時除省長躬植松苗記以巨大木標外、餘僅五廳長及市政警察兩首領共誌八標而已、不如往歲之軍政學民參加萬人標誌亦有數百計也關於植樹地址、因去年植於關帝廟前之空場一帶者、後以風攜水淤故其成績甚劣、而去年以前軍之鑑、對此會加以愼重之選擇、嗣經市政局之請求、作爲廢地利用計、及點綴公園之風景計決定植於關帝廟後方一帶、亦即已故之龍江縣中川參事官紀念碑迤西地方、約計該處可植樹五百餘株、但因該處之土質純係沙性、故於前昨兩日特蕆雨量如能相當充分、而不發生旱潦、則所植之松苗、最低限度、亦可保持百分之七十、此外關於綠化之宣傳、中央實業部已印發各種植樹淺說小冊甚多、及樹植節紀念明信畫片多種、并有植樹節五彩大畫片等等、現已分別發與各外縣矣、茲更將植樹典禮之儀式探誌於左
一、開會致辭(盧實業廳長)
二、植樹講演(孫省長)
三、植樹
四、撮影
五、閉會
附植樹役員表
一、設備系—系長王之楨事務官系員楊乃時市局長、實業廳林田、中西、
二、式典進行系—系長山田科長、系員楊商工股長、
三、式場導引系—系長長井課長、系員王庶務股長、
四、紀錄系—系長貴科長、系員吳文書股長、
五、整理系—系長伊藤技佐、系員蕭市局科員、實業廳森友、

懷德成立佛教會

【公主嶺】於本月二十一日下午一時、假公益舞台、爲開會舉行成立、滿洲全國佛教龍華義賑懷德分會典禮、於是會員與會、市民與會、大有人在男女攜席、秩序井然、屆期順序振鈴開會、籌備員張運舉、首先登台報告、開會的本旨並稱前經奉天總會、令催速成懷德分會、及頒發木質印章、以資信守、附佛字旗一面、而懸掛、並請得總會長杜永盛理事長木暮三郎、中村諸位前來開會一切、鼓掌下台、繼有總會長理事長及其他等、均先後登壇講演、宗教之眞諦、佛教淵源、促進社會、發展慈善工作、並拯濟災黎、以保民生研究仁愛之眞理、闡揚日滿提攜、永敦諭好、講畢日滿官員與會全體撮影、閉會與散云、

布販被綁勒贖

【錦州】義縣七區魏家勾屯係錦朝縣道、來往行人之大驛路也、突於月之十八日、午前二時、來有匪人十九名、(匪首大抬莊)撲至該屯、威嚇農民、不許聲張、至五時許、在該屯要道分佈賊卡、俄而有布販約三十人、馱獸三十頭滿駝布疋、由南北行、適抵該地、誤入賊卡、措手不及、布販三十人悉被綁縛、當場搶去國幣七百餘元、手槍二枝、布三百多疋、驢三十頭、結果於六時將肉票等、帶至礁盤勾西嶋嶋山下、鍋氏坑石蓬之內、潛藏、據聞肉票中貧者、每名勒贖十元、驢五元、布一元五角、一元不等、已經備款贖回者、約十六名、較富者勒贖百元、贖回者七八名、其餘之五六名尚未贖出、內中有一名小寺屯人賽桐者、家道殷實、被綁(俗稱綠頭子)通知匪衆、是以勒贖洋數甚鉅、(但數未詳)因贖額過多、難以湊辦、故仍在石蓬內同受無辜苦累、維持治安當局、量亦有所聞、局速遣隊往剿、搗穴擒渠、盡殲賊衆、而救肉票於水火之中云、

鑾駕歸國警備 警署拘禁惡徒

【大連】爲訪問鄰邦東幸中滿洲國皇帝陛下、準於二十六日御駕歸國、大連警察署、爲保聖駕御途平安、自二十日起、至警內張佈嚴密之警備陣、當日午後、臨時召集全署內外非番警官、除監視不良徒行動外並指揮人員、沿諸旅舍娼窯等是非處、從嚴檢査、結果共搜羅不凡之輩、十數名、暫爲留置、以防意外云、

州內外添設 青年學校

【大連】滿鐵學務課、根據十九日之閣議、於州內外備設青年學校、刻間選擇地址、擬在沿線各附屬地內、設立十五處、新京奉天兩地、附設女子部、準自五月一日起、一齊開校、州內現有者、大連四處、旅順一處、原稱青年訓練所、今後改稱青年學校、向之四年教育制、改爲五年云、

廿八日舉行 飛機遊覽

【大連】日本航空會社大連支部、自二十八日午前九時至午後四時間、主催第一回遊覽飛行、準市民隨意乘機遊覽、自第一回施行後、至十一月末日間、每月預定施行一回、遊覽區域、即在南關嶺甘井子夏家河子間上空、每乘覽十分間每人乘覽費五圓、百人以上之團體、則減半價云、

線區司令官歸錦

【錦州】活動於平泉方面、負討伐匪賊、輸送事務之錦縣線區司令官相川中尉、茲因諸般事已完成、乃於前晚、(十九日)下午八時、乘錦承線列車歸錦矣、

吉林 第二軍管區吉司令官 奏呈治軍狀況

【吉林】第二軍管區吉司令官、爲使各軍管區及所屬各部隊、詳細明瞭治軍狀況、特編定第三軍管狀況報告、茲錄如左、
一、軍紀風紀、
關於軍紀風紀、多有遺憾之點、殊於賭博及鴉片之惡習、仍流行於軍隊內、因而多成爲不辭事之原因、例如於琿春地方、頗有逃亡及子彈之轉售入於匪人之手者是也、
軍隊淨化、自去秋已來、即有所希圖、惟於軍隊內、通匪者未能斷絕其跡、如本年二月下旬、在太平山步兵第十團之一連、以及三月十九日、在六道溝之第二歡遊隊、與二十日在大荒溝之熱河軍第三十五團之一連等、所發生之事件也、査其原因、在軍隊內、有由原係匪賊收撫、改充士兵者之通賊所誘致、且彼輩亦多有賭博關係、故鑑於此、現正企圖相機淘汰此類不良份子、以期軍隊之淨化也、
又從來緊縮軍紀之要諦、信賞必罰、因尙未能充分實行、刻已要求勵行、
二、服務、
將校以下之服務、雖誕未已趨入良好之域、惟因其職責之研究、未臻充分、又乏於積極的精神此等要點目下正努力中、
三、內務之履行、
內務履行、雖已漸見改善、惟因兵營之設備不良、覺難於實施嚴肅、然而陶冶軍人精神、緊縮軍紀風紀、極爲重要、於是督促各級指揮官、企圖竭力改善將校之營外居住、斷非其時、營舍內如其可能、務令居住於營內、庶便於監督士兵、期無遺憾、
又爲期於士兵趣味之高尙、自遠惡習起見、苦獎勵運動競技構築 農園等項、均係必要之事、
四、敎育、
敎育用精神敎育爲重點、努力新軍意識之徹底、又關於術科敎育、即本從來經驗、凡射擊動作、及其指揮、並陣中之勤務等、自應特加注意、
五、治安警備、
察致匪賊出沒之狀況、於扼要地點分駐兵力、惟鑑於其隊伍素質、力避連以下之分散、更鑑於最近不祥事件、擬改善必要步隊之防禦設備、正在準備中、
六、兵卒之保育、
保育雖概屬佳良、惟隨勞働之劇大、一日兩餐、覺有營養不足之感、考慮給養費、有增額之必要、衞生成績尙可、但軍醫之腦力手腕極低、故其交換及敎育、並醫療醫藥設備等、應須設施完成、洵爲刻下之急務、
七、馬匹之保育、
馬厩殆無設備、因曝于風雨之野外繫留故常束縛馬之自由、不得使休憩、又因向來之不潔刷洗不良、放任外傷等、致馬之損耗甚大、于是痛感馬事敎育之必要、擬至明年會計年度、企圖實施其特別敎育、又馬之體格不良者多、遇戰鬪時、所發生障礙之事亦不少、因馬事知識獸醫之能力最低、未能普及之故、希望從速醫療改善、
八、兵器、
步槍概於上年末起、至本年初間、業已交換爲三八式、惟因內中多有損壞槍械、由各部隊呈請換發者不少、又有對於乘馬者發給步槍、故妨碍其運動甚大、機關槍迫擊砲缺少額數甚多、
九、經理、
經理之實施、首先使無弊端以爲要件、因軍需官之積極活動尙未至期待之時機、故隨其能力向上、擬使其積極活動、
經理事務之處理、雖依各官之努力、現已逐次向上、惟尙覺不能敏速、故時時令其改善、最近物價中惟糧價尤貴、以致按規定所給之金額、更不能支辦之狀況、
對於討伐時、准用之車馬徵傭費、過於寡少、以致招來甚大之窒碍被服之支給、時與共時機、頗感不便、軍用建築物之狀態、殊屬不良、以致兵士乏保育敎育營備、招來顯著之妨碍、
十、軍隊整備狀況、
管區 將校以下之缺額員數極多、若以此趨勢而進、當必使戰鬪力生有窒碍之時、而其補充、極屬困難、去招募時、應募人數、只得預定人數之四成、今春三月招募、僅得預定人數之四成耳、於是認有決定根本的授用法之必要、將校之能力低級者多、雖已據拔擢人才方法、繼續呈請任用、惟得連長以上之適任者、殊屬困難、實爲所遺憾者也、
十一、對於地方官民之關係、
地方官民、現在逐次理解軍隊之實況、獲得彼我間、密爲連絡、漸增親賴之度、誠爲國家所不勝慶賀者、特於警察隊自衛與國軍、應須密接連繫、故飭各級指揮官自進力保協調、
十二、對於友軍之關係、
對於友軍關係、極屬良好、現已陸續發揚安善協 力之實效也、
以上就本軍管區狀況、陳述管下軍隊大概現狀、惟鑑于最近所起之不祥事件、嚴行督飭肅下各級指揮官、以圖旺盛士氣團結鞏固、察考軍、心之動向而善導之、以期仰副陛下統率之重責焉、
第二軍管區司令官吉興

哈市消費組合 預定成立

【哈爾濱】哈市消費組合成立之空氣於北鐵接收前愈轉濃厚據最近調查在哈滿洲國各機關日滿官吏意志一致在哈設滿洲國官吏消費組合支部繼續供名之消費設滿鐵消費組合哈爾濱支部哈市一般商界對官吏消費組之態度爲各方面之注目茲將二組合預定成立之經過述之如下即新京滿洲國官吏消費組合本部企劃部長森一郎並隨員一名於三月廿七來哈對滿洲國各機關嚴秘活動結果於本月六夜日在錦屋旅館招集各機關代表十數名作官吏消費哈爾濱支部發起人席上推藏楊高等法院長爲理事長決定各機關之加入消費組合者每人五圓基本金分五個月繳納目下基本集募全開始五月一日即立式成立參加機關者除江防艦隊軍管區市公署省公署警察廳五處外濱江各機關全部計郵政管理局高等法院地方法院檢察廳稅務監督署稅關專賣署地畝管理所全部日滿公官吏組合員達千餘名惟市公署警察廳三處尚有川百署二部名因種種關係目下態度未決大致亦有參加模樣森氏現在非常忙碌組合所輸入之物品爲日用食料品雜貨洋服及留聲機等側聞滿鐵哈爾濱消費組合亦將在最近實現輸入品由大連直入凡鐵路從業員等皆可藉消費此二大消費組合成對於哈工商業態度如雞免不起波瀾實各方之所注目者云

父圖金逼女改嫁 女來縣訴父吞欵

【台安】第七區東孟家居民孟憲章、年三十四、已娶小張家寫卜、劉海山之女爲妻、現已生男育女、夫妻甚稱如意、不料伊岳丈劉海山、人面獸心竟將伊妻、於去冬臘月間、賣於潘家窩堡、潘振香爲妻、所得嫁欵一百五十元、暗自中飽、伊女孟劉氏、因終日困於監視不得脫逃、遂賜奉陰違、過此地獄生活、迄今已三月餘矣、幸於日前、乘機脫出苦海來縣具情聲訴云、

呈請填欵 及時撥發

【台安】境內所屬之遼柳嫁圩之壩堤、因無力修補去歲曾蒙省方補助金、四萬元、迭誌本報、茲該欵、尙有餘存、上月錦州省、洪委員、前來實地拱驗、仍有多處、叁修新堤、現經縣方、派實業股長耿錫勇、前往各壩段督修、惟省方必須將壩修完竣撥欵、而各村民、現正不飽之時、何能墊地鉅欵、先行興修、是以縣農會張會長於昨十七日、具情呈請縣署、轉請省憲、先發壩欵、以救時艱、而紓民困云、

錦省警務廳設置之 警務講習會閉幕

【錦州】省公署警務廳爲提高警務之司法、乃於本月八日於協和會內招集之所轄各縣、警務主任、開催之警務司法講習會、以兩星期間爲講習之時期、迅而完成、而資深造、月之二十日、已屆閉幕之日、於斯日內、省長、日領事、各科科長等、參列之下、於十一時半舉行閉會禮云、

田少將整軍務

【錦州】駐錦地區司令官、田少將、鑑於所屬各部隊、爲數既夥、良莠不齊、官兵罹守紀律者固多、而陽奉陰違者亦復不少、茲爲便於查覺、而定賞罰、特由本部設置巡查數員逐日赴街及戲園、熱鬧場、娼妓等處巡查、有無官兵、在各該處、藉端滋擾情事、對於其他、自有警察維持治安、本部巡查員不得越權干涉、巡查之設、專爲約束軍人嚴守軍紀、養成王道國家之新軍人耳、

靑年訓練所成立

【錦州】由駐在錦州之日居留民會、町內會商工會等發起之錦州靑年訓練所、現呈請之結果、已蒙應管之官署認可、刻經積極籌備、現已呈具體化妥定於五月一日上午十一時、舉行入所式、刻該所正集募入所之靑年中云、

農民盼雨甚殷

【錦州】時正春耕之期、每日春風高揚、碧空皎潔、不生雲色、而春雨感覺缺如、一般農民、以時正下種時代、天久不雨、均翹首仰望蒼穹、盼降好雨、而利春耕云、

警察隊剿匪凱旋

【錦州】據凌源通訊、於月之十七日午前六時、凌承線、下板城之東北方、五枝子附近發生約百二十名之匪賊(匪首不明)襲來切斷電、柱四支斷絕交通、當地居民、馳往下板城警察隊報告、得訊後、當即出動於該地、與匪遭遇、激戰約六時間、結果終賊擊退、死者一名、擄虜一名、得獲大槍三枝、彈二百粒、奏凱而還云、

在闌春之長府 開日滿交驩賽
兩軍王將致握手禮
晴天爭光頗盛況

【下關特信】負有明朗壯美的運動親善之大使命、且在京阪兩處、業已終了日滿交驩競技大會之滿洲國陸上競技派遣團、廿一日抵下關、旋赴市外長府競技場、舉行有光輝的親善競技、是日蘭春薰風、吹行人之袂、實可謂運動佳良天氣、此長兩國選手、受大會場入口整列之小學校學童五百名之歡迎而入場、午前十一時半起、舉行莊嚴之入場式、繼以日本側選手、衣運動裝之滿洲國選手四十四名、開始勇雄的行進於該賽特別參加之保持日本鐵球選手權高田靜雄選手、亦表示堂皇的體軀、受歡呼之聲、一周運場、整列正面、由森總務委員長之開會辭、兩軍各主將、於兩國國歌吹奏裡、懸掛兩國國旗、次之、林、田子正副協會長致辭、氣山 山口縣知事、松井下關市長、原田長府町長等 致祝辭、滿洲國與監督致辭後、由山口縣陸協贈呈交驩盃、金栗裁判長致競技注意事項、兩軍主將和五官誓及城戶、于兩主將之握手禮畢、午後零時廿分、開始歷史的交驩競技、因晴之星期日暨絕好的競技狀態、觀客擁擠滿場、頗爲一時盛況、該交驩比賽成績如左、

▲八百米
(一)于希渭(滿)二分二秒六
(二)米田(日)
(三)渡邊(日)

▲擲鐵球
(一)鄒盧賓(滿)十三米七一
(二)高田(日)十三米五〇
(三)安非諸憂諸夫(滿)

▲百米
(一)河野(日)十一秒二
(二)一木(日)
(三)古野(日)

▲五千米
(一)小林(日)十六分八秒四
(二)川上(日)十六分四三秒三
(三)唐(滿)

▲標槍
(一)宮里(日)五十三米八
(二)城戶(日)五一米二五
(三)河合(日)
(四)吉田(滿)

趙淑雲女士 因病逝世

【北平通信】代表北平市出席第十七屆華北運動會及第五屆中國運動會之志成中學女生趙淑雲女士、在校用功頗勤、由師大平校畢業、於民二十年考入志成中學、對運動頗爲用心、於第十七屆華北運動會獲得鐵餅冠軍、成績爲二十四公尺五十、並善跑五十公尺、百公尺、尤擅長排球、籃球、於第五屆中運會閉後幕、因用功過度、致得肺病、即在家休養、不料噩耗傳來、趙於十七日下午四時與世長辭、定今日即葬埋、趙爲浙江紹興人、現年十九歲、昨日該校同學與故舊、均前往哀弔云、

慶法再勝
六大學棒球賽

【東京廿一日電】慶明第二次棒球賽、廿一日午後零時卅八分起、由明治大學先攻開始、結果以十一比七、明大再務、成績如左、

局	一	二	三	四	五	六	七	八	九	
明	1	2	0	0	3	0	3	0	2	11
慶	0	0	1	1	0	2	3	0	0	7

法帝第二次賽、由帝大先攻開始、以十九比六、法政再勝成績如左

局	一	二	三	四	五	六	七	八	九	
帝	0	0	0	0	2	3	1	0	0	6
法	1	3	0	2	4	2	3	4	▲	19

中央黨部 與東亞交鋒

【上海二十二日電】中央黨部籃球隊、原定二十一日來滬、旋因事留杭、改今晨由杭州乘早車起程、午后抵滬、當晚七時、即與東亞交鋒、

東洋體育協會 開辦第三次總會
審設協會憲法及細則案
暹羅表示加盟東洋体協

【東京廿三日發電】爲決 定東洋体育協會之憲法改正之第三次總會、於廿二日開會、以平沼東洋体 育會長爲始、菲律賓代 表伊拉南博士、滿洲代表、日本代表外來日本之暹羅社會養育省体育 課長列克亞南達氏、以傍聽 者參加、關於憲法及細則、有所討論如次、
一、參加地域、爲日本、菲律賓、滿洲國、中國暹羅、荷領東印度、法領安南、緬甸、土耳其、阿富汗、海峽殖民地等地、
一開會國以日本爲最初順次舉行之原則、在有希望開會國之際、此由加盟國投票決定之、及其他決定、日本代表以緊急動議、勸說暹羅之体育加盟、對此列克亞南達氏、答覆、自在東京大會參加可能之旨、滿場對此、拍手歡迎、

志成女指導 莊淑玉繼任
週內可到平

【北平特訊】昔日在滬與邵錦英、席均等同負盛名之兩江宿將莊淑玉女士、自畢業後、一期同學南天北地、各分西東、莊則執敎福建、去歲全運會莊爲福建代表隊之指導、出席與會、一時在京與席均、邵錦英、龍善雄等集會、頗爲融洽、是時席均即任職於平、嗣致女中楊仁則執敎於平華光女中、兩江畢業生在平體育界服務者僅有此兩人、近志成中學自女生體育主任滕爽女士慘遭不幸後、一時各項球隊、無人指導、又値各校均已開課、良好體育敎員過少、故該校校長央席均女士轉請邵錦英女士來校任事、嗣邵因無暇兼顧此職、故又轉請莊女士担任、現已經莊之同意、莊已由福建動身北上、預計本週內即可到平視事、綜觀兩江在平任職者、已有三人云、

新京特刊　第一一〇號
盛京時報新京支社
八島通三二番地
電話二五一七番

組織區公益協睦會
市署招開區長會議
會約草案已通過

新京特別市公署爲謀本市各地區內住民之親睦、並官民兩方各項指示、報告事務之連絡迅速計、決援助本市各地方區於該各區內各組織區公益協睦會、爲此市署地方當局於十九日上午十時、在市署行政處內召開各區區長會議、討論關於組織該會一應事宜、已於當日決定該會之規約、承由各區長積極進行成立、茲誌該規約內容如左、

區公益協睦會規約

一、本會定名爲□區公益協睦會
二、本會會員以□□區內住民全部充之爲謀處理會務上之便宜起見、每區分爲若干街、每街分爲若干牌以組織之
三、本會事務所置於某區某街□□□□
四、本會以力某區內居住者之親睦及助成官公署之事務爲目的、
五、本會之會務如左、
甲、關於傳達官公署之規則命令、示諭、通牒等事項、
乙、關於督勵納稅及報告災害或道路橋梁破損等事項、
丙、關於報告及勵行通知區內住民之異動事項、
丁、關於研究祭典祝日之慶弔方法事項、
戊、關於警備事項、
己、關於辦理官公署之委託事務或本會臨時之必要事項
六、本會置左列之各役員（一）、區長一名（二）、副區長一名、（三）、街長若干名
七、一街置牌長若干人一牌定爲十戶左右
八、區長代表本會統轄會務於會議時得爲議長、副區長輔佐區長辦理會務、區長不在時得代理之、街長承區長之命辦理街內之事務、牌長輔佐街長辦理牌內事務
九、區長由各街長推選街長由各牌長推選牌長由各戶推薦之
十、本會每年開例會四次、爲謀連絡各方面及事務之進行圓滑起見於必要之時得招集各關係機關代表前來參加之
十一、例會之決議事項由過半數之役員出席決定之
十二、本會每年四月開催總會凡區長、副區長、及代表各街之街長等均須出席於總會
十三、本會經費由市之補助金及區之負擔額充之
十四、本會每年之收支決算及事業報告等均由總會辦理之
十五、本會之書記承區長之命掌管本會事務
十六本規約非經總會出席者三分之二以上之同意不得任意變更之

權度局招開講習會
同時發給許可證
說明販賣須知事項

又權度局爲使全國各地各販賣人明瞭度量衡法規及營業必須知之事項、特定於四月二十五六兩日在本京吉野町紀念公會堂招開度量衡器販賣者講習會、業於日前向京中及其他各省已被許可之販賣人發出訓令飭各販賣人或其代表出席聽講、茲誌該會會序如左、

第一日
一、開會之辭、
一、實業大臣訓詞、
一、發給許可證、
一、權度局長訓詞、
一、度量衡法要義之說明、
一、營業者須知、

第二日
一、營業者須知、
一、度量衡器之說明、
一、桿秤、縱繩修理須知
一、關於呈請報告事項、
一、其他營業者須知事項、
一、閉會之辭、

新任總務長履新
同時招集全体職員訓話
植田橋口兩氏交替下

業經中央正式任命之新京特別市公署新總務處長植田貢太郎氏於日前二十日上午十時到署視事、同時前任總務處長橋口勇九郎氏亦蒞署、當行新舊兩處長之交替、十一時植田處長招集全署職員在市長辦公廳前作履新之訓話、該署全體職員、各科長及各處長均出席、訓話完畢、新舊兩處長及全體職員並攝影紀念云、

八次學務會
指示討論六項

新京特別市立各學校、教育館第八次學務例會、於四月二十日下午一時在市署會議室舉行、討論議案六件如左

指示事項
一、職教員應振作精神、（加勤工作按時上課之件
二、兒童作業應按週舉行、並認眞批改不得遺漏之件
三、兒童禮儀彌認眞訓練之件
四、兒童衣履不清潔及男女生蓄髮不合宜者、應積極取締之件

討論事項
五、規定各校作息時間之件
六、關於展覽會徵品之件

國都大新京與都市計劃

國都建設局長（阮振鐸）

關於國都之交通經濟及政治上之重要性並以既成都市之十三萬人口爲基礎、重新建設及人口急激加等情形均已先後述過、茲再將以百萬人口爲目標之大國都之進行情形、略爲陳述、以資參考

嘗聞都市內貫通鐵道能使文化十分發達不能均衡然、若施設適宜非但不能阻害均衡且有裨益於都市之發達、我新京之建設計劃以新設車站（大同二年十月一日開始臨時營業）作爲都市之大門設置於市街中心、利用鐵道之便宜且使現在滿鐵線之軌道低下上架平面陸橋鐵道兩側之交通不有絲毫阻碍、文化十分之弊完全可以剷除且將來有鐵道變作地下線之可能性早經研究考慮中、

利用建設計劃事業區域內之大小起伏、關設大同、白山、牡丹、順天、黃龍各大公園、連鎖於商店住宅官廳工場各街共最長者蜿蜒不下數啓羅、形成市民之樂園、如遇非常時並可利用爲避難地點、又利用部之溝壑造成小大水池、貯存清水、以調節都市之濕度而利市民之健康、又在公園內設備自由馳騁之騎乘路、將來公園之樹木繁茂苑道之路樹蒼蒼相爭翠燦爛光華之國都、亦宛然一大公園也、俟大規模之上下水道完備後、不唯難實現爲滿洲一之保健的衛生的理想都市、

再市街之建築物除特殊者外、限定高度不得超過二十米達、既可除如歐美幾十層摩天樓閣簇生之弊、又可減輕天災地變之危害、誠一舉而數利在焉、

嘗聞都市內貫通鐵道能使文化二分發達不能均衡、然若施設適宜、非但不能阻害均衡、且有裨益於都市之發展、我新京之建設計劃、以新設車站（大同二年十月一日）開始臨時營業、作爲都市之大門、設置於市街中心、利用鐵道之便、且使現在滿鐵線之軌道低下、上架平面陸橋、鐵道兩側之交通不有絲毫阻碍、文化二分之弊、完全可以剷除、且將來有將鐵道變作地下線之可能性、早經研究考慮中、

市內交通機關專利用公共汽車、造成公共汽車網、以免有軌電車之事故、及不規則之騷胄、以新京爲中心、通達各方之國道、亦利用超特急之公共大車充當之、對伊通、雙陽、農安、各城市業已開始通車、其他如新京吉林間之大國道、固不待言、即赴哈爾濱、德惠、長嶺、懷德、奉天之國道大幹線、高速度之公共汽車不久亦將縱橫驅馳、現正對此等道路施行建設中、對一般之市街道路考慮東洋人之傳統的觀念及交通機能、以直角交叉爲原則、並取放射道路之粹、以計劃之由新京車站經過中央道路、向南直達南嶺之大同大街由新京孟家屯兩站間八里堡之新京中央車站、向東直通之興安大路、其他順天大街、安民大路、興安大路、長春大街、民康大路、吉林大路、盛京大路、龍江大路、承德大街等爲全市之幹線、此等街路之寬度、或六十米達、或三十八米達不等、皆分作三線、使汽車、馬車、行人各不相援、以期盡美盡善、大同廣場位市街中央之少北方、爲市政機關之中心、其西北方之順天廣場、爲皇宮之前宛、與由此處南下之順天大街終端之安民廣場、皆爲中央政府各機關之所在地、此等官廳之建築株式均使具有滿洲國固有之形色、在皇宮之周圍建修各大臣之官邸、及禁衛兵舍、對學校之主要者、選定在西方之高臺地點、幹線街路之兩側有商館、銀行、大會社、批發商店等相連續、而零售商店設定於支線街路、以使各得其宜、而期繁榮、鑑諸新京四周之情勢、不甚適合重繁工業、如創設經簡工業、當能隨同人口之增加及都市之膨脹有以發達也、雖不能如鞍山、撫順、大阪、北九州等處之繁盛而亦能發達至與東京同樣之工業都市、而新京之工業用地、劃定在市街北方、即京圖線東站及滿鐵線新京站之北方地域、既可利用伊通河水利、又可使市民免受煤烟及騷音之害、蓋因新京地方每年平均風向多爲西南風故也、其他如國際飛行場、大運動場、大天文台、無線電台等施設、亦均務期萬全、至國際賽馬場及特殊娛樂機關歸由國營或市營、而集團享樂地域、劃定於鄰接舊市街之伊通河西岸及其南方、勝景地點、一旦開放、定當有一番的興盛、更在市街周圍設置環狀大防風林、以期減少市民感受風塵之害、至舊市街與新市街之連繫、亦有相當的考慮而期無憾、（未完）

防護團基本團員
九團体二千三百九十名

爲參與本年六月中旬關東軍計劃舉行之防空演習、本市特別市區防護團本部及六分團業於日前組織成立五節、已詳前刊、並悉該各分團之主要分子即以日本在鄉軍人第一分會、大同學院等九團體之二千三百九十人爲基楚、分駐於各該分團之防護區域、其各團體人數如左

在鄉軍人第五分會	五二〇
大同學院	二一〇
師範中學校	三九〇
北滿中學校	一〇五
鐵路局	三〇〇
童子團	二三五
滿洲國防婦女會	二一〇
社會聯合會（八團體）	
電業、電電、瓦斯會社等、	五〇
計	二、三九〇

選拔參加馬拉蓀選手
體新地聯開萬米競走會
來月四日在西公園競賽場

本社與新京日日新聞社偕同主辦之新京吉林間驛傳馬拉蓀大會、經近來積極籌備結果、大体業已準備就緒、開全國各地之參加團体、因距會期僅二十餘日、連日練習異常努力、而新京体育地方聯盟、個人練習已告終了、特訂五月四日下午四時在西公園田經賽場舉行一萬米達競走、以選拔參加大會之最後選手云、

救濟貧苦罹疾同胞
遊行施療廿一日開始
赤十字社支部之善舉

日本赤十字社新京支部自成立以來社務極見發展、去年會爲救濟日滿貧寒患病同胞而無力就醫者、於九月間設置救療所一處、實行施醫更對該社會員一律免收診斷費、住院費並減收葯價、成績卓著、茲聞現更爲普遍救濟用收宏效、循例以新京救療所長深町醫學博士爲班長並選定醫員、調劑員、書記官、看護婦、翻譯等多名組成遊行施療班一組、首自新京特別市及鐵道北地區從事巡迴街頭、對無力疾病同胞、實行施診施葯、聞該班於本市遊行之後並前范家屯、公主嶺、四平街、八面城分地以廣事救濟、茲誌其遊行施療預定日程如左、

月日	場所
四月二十一日	南關警察署內
四月二十二日	全上
四月二十三日	長通路警察署內
四月二十四日	全上
四月二十五日	鐵道北六條住吉町七通吉棧
四月二十六日	鐵道北一條高砂町益發號
四月二十七日	四道街警察署內
四月二十八日	全上
五月十七日	大屯
五月十八日	范家屯附屬地
五月十九日	范家屯滿洲街
五月二十日	公主嶺附屬地
五月二十一日	公主嶺滿洲街
五月二十二日	全上
五月二十三日	郭家屯
五月二十四日	四平街附屬地
五月二十五日	四平街滿洲街
五月二十六日	雙廟子
五月二十七日	梨樹
五月二十八日	八面城

要人的王星垣
設賭抽頭不幸被抄
無故辭店夥險演人命

頭道溝富士町五丁目愼發祥雜貨代理店經理王星垣、山東招遠縣人、經商其名、要人其實、善交在野、勾結地痞、高官濶老、在頭道溝勢力甚大、本月初旬、會設牌九局、以爲近財之道、不意於第四夜、被該管警察機關探悉、晴佈警網盡數捕獲、嗣經某有力者疎通了事、又該店走街趙永文、年三十許、素不得王歡心、又有小人從中慫恿、王某竟於日前通知趙某承保春發合、令將趙某領回、詰其被裁原因、王則無所表示、趙某追思自正月入店迄今、並無觸犯商規之處、不年非節無故被裁、則將何顏面、見對保人、將何以再插足商界、百思無解、遂暗購多量鴉片呑服、嗣至該店院內烟毒大發、遂暈倒於貨堆之旁、幸被院內更夫發見、告知櫃房、當將送至百川醫院灌救、因中毒未久、竟慶更生云、

閉會後之籌賑書畫展
急籌在哈舉行

新京特別市社會事業聯合會主辦之滿日貧民籌賑義務書畫展覽會、已於本月十二日至十四日間在本京市商會舉行、該會於閉會後並擬定期於哈、奉兩地開會展覽各節、已誌前期本刊、茲聞該社聯會已與哈爾濱特別市社會事業聯合會商妥、決於本月下旬、先在哈市舉行展覽、關於展覽會場之選定、觀覽券之推銷、會場事務員之選派等事宜、哈市社聯會已允先期代爲籌措、本京社聯會主事劉蔭霖亦已於二十日赴哈接洽一切、一俟籌備竣事、即可訂日展覽云、

新電話號簿
開始分送各戶

[illegible]於本月中旬出版之新京電[illegible]局新編之二月一日當時電話一名號碼簿、該局已自十九日起向各裝戶發送、計每日發送裝千簿、至二十三日全市五千人戶即可送畢、又裝戶外需用該簿者、每簿售價四角云、

政府公報摘錄

部令
文教部令第二號、公布暫行省區立學校學費規則即日施行
該令內容摘誌如左　四月十九日
第二條　學費暫時不得超過左列定額、
高級中學校暨與之同等學校　年額十八元
初級中學校暨與之同等學校　年額十二元
職業學校暨與之同等學校　年額六元
小學校暨與之同等學校　年額高級二元　初級一元
第三條　學費分左列二期、各納年額之半、但分納額依地方之情形得變更之、
第一期　自二月一日至七月三十一日、
第二期　自八月一日至翌年一月三十一日

訓令
民政部訓令第四一五號、令所屬各機關、對於御用蘭花紋章、應按左開各款奉行、
一、帝室之御用蘭花紋章除專爲撮、印、繪、製御紋章用者外概行禁止之、
二、對於御用蘭花紋章不得稍有不敬行爲、
三、凡帶有御用蘭花紋章之物一概不准由攤床發賣散布
四、御用蘭花紋章及類似之紋章其使用一概嚴行禁止
四月十六日

彙報
官吏出差、
國道局第二技術處長本間德雄、爲視察日本治水工程、自四月十五日至五月五日、赴日本東京、富山、岐阜出差。
文教部次長許汝棻、爲出席孔子祭典及儒教宣揚大會、自四月十九日至五月十三日、赴日本東京出差
辭職照准
新京特別市公署屬官劉廷振辭職、業經照准三月廿七日

世界的寵兒　夜間的王者
◉愛溫電氣管！
欲裝設「明朗」美觀的電飾招牌者請用
固老德愛溫電氣管
滿洲固老德電氣株式會社新京支店
新京曙町二丁目十八番地
電話五九一二一番

中原洋行
新貨到了？
洋試帳簿　學校用品　商業文具　和洋紙類
東亞謄寫版　製圖測量器　家庭事務用品　官廳御用達
新京日本橋通七十四番地
電話長五四一番

戒烟新法
根據清除血液內之烟毒原理用科學方法配無毒之藥劑藥膏少許借烟力助藥力經肺部過心臟達血循以清血液內之烟毒並增加血液之排毒性入手治法看吸烟之多少首吸烟一次永不想吸烟另用內服之藥以清腸胃內之烟毒兼防止他病發生能改造吸烟人之身體恢復其健康至多數戒除者之證實在戒時不誤工作不受痛苦烟不能下既可斷毒清嗣後試吸既生反感不能容受如過風雪陰雨亦無不快之感實戒烟無上之良法也欲戒烟者興乎來
時間下午六時至九時過時不候
寓景洲旅社

湘繡與永久紀念
餽者費少許之金錢
受者得永久之紀念
獻佩偕老琴瑟在御　用湘繡紀念結婚使人彌增愛情
華封三祝天保九如　用湘繡紀念做壽可謂順乎人情
新屋落成美奐美輪　用湘繡紀念賀房令人愉快心情
黯然魂消送君南浦　用湘繡紀念送別最能聯絡感情
敝莊並精製美術鏡框採辦眞正精良湖筆若藏月軒湖筆雲和閣湖筆統歸敝莊獨家經售定價從廉保管耐用批發零購均所歡迎
新京三馬路　萬源湘繡湖筆莊謹啓　電話二五五二番
奉天售貨處　萬源湘繡緞莊、吉順絲房、中華書局

眞正堯牌青春腺買一盒送一盒
青春腺
青春腺之發明
生理學大家德國施泰乃哈博士取幼稚動物各若干移植雌性卵巢於雄性動物內則見移植卵巢之雄者顯爲女性軀體矮小皮毛柔軟陽物萎縮乳房澎漲此雌化之雄動物性格完全改變性交力喪失一切舉動皆如女性更移植睪丸於雌性動物內雌性之動物其發育與雄性者殆無差異皮毛變化乳房萎縮此雄化之雌動物有顯著之男性對於女性之同類反挑其春情欲逐交尾之情慾更施行試驗於人類移植男性睪丸於女體內而去其卵巢則女性之容笑貌與身體發育忽變爲男性且生鬍鬚移植女性卵巢於男性內而去其睪丸則男性之聲容笑貌與身體發育忽變爲女性乳房澎大更用狗鼠等老衰動物實驗結紮其青春腺結果青春腺細胞特別增多老衰之動物忽由遲鈍性變爲活潑性食慾銳進體重增加毛髮脫落之皮膚上重生美麗之毛髮性慾與色性均非常增加忽由老衰而變爲少壯壽命較同類未受術者長三分之一更施行試驗於人類則衰老者忽返爲少壯耄年者忽變爲青春體力容顏情慾與少年無異返老還童實有其事其國轟動驚爲神奇本藥尤更本其學理製出男用女用青春腺新藥二種服之可恢復青年增強生殖能力與用手術可奏同一之效果云青春腺藥片由（動物青春腺）體之內分泌物集合而成故於服藥無效乏生殖器性神經衰弱症、及精力消耗、全身倦怠作事厭、倦易感疲乏、不眠等、及生殖機能減退（早洩勃起力退陰委）性慾減退、性感缺乏及發育不完、全新陳代謝機能衰弱症、心臟代償機能失調症、消耗衰弱症、初老期衰頹、女子經脈不調、過多過少經脈閉止不妊娠半產子宮寒冷、赤白帶下、腹痛、交接快味缺乏、及卵巢發育不良者、更有特效特別有效更據日本榮田博士就吸鴉片嗎啡者之試驗報告云、服、青春腺可逐漸減其鴉片嗎啡用量、至完全戒絕、且毫無痛苦、體弱身瘦、可立即强健改良血色增進食慾、振作精神實爲戒鴉片最新最靈最妥善之奇品、以其用動物內分泌腺製成不比草根樹皮等藥不異受空氣變化故青春腺裝在四個眞空管內受空氣變化減少藥力服後能將體內老衰物質排出以生新質故有返老還童之効、
△效驗▽老翁服回服青春、生殖力還少復活、老婦服月經復至血氣旺盛還爲少女妊娠女子青年服元氣百倍、健腦强精增進記憶力讀書不忘、
△區別▽男子不可服女用青春腺、女子不可服男用青春腺、因各有各效、錯服無效
△價格▽每盒服七天售現洋五元贈送期內買一盒送一盒過期不贈不送應售五元
▲外埠代售處
奉天金城藥房　安東端祥泰　營口中西藥房　吉林五洲藥房　新京新華藥房　新京五洲藥房　哈爾濱華美藥房　普蘭店志義成　瓦房店康德記　凌源萬育堂　安達站義泰隆
孫台德祥厚　洮南德慶紅　江省德泰盛　吉林中西藥房　新京中興藥房　哈爾濱金勃先　普蘭店康德記　皮口義成　赤峯道生藥房　圍場大德元　吉林新興藥房
四平街天德堂　遼陽義和堂　大連華泰藥房　新京中西藥房　新京中法藥房　哈爾濱環球藥房　旅順大德堂　金州志義成　承德全富興　撫順信仁堂
總分銷處駐新京四馬路　上海哈德洋行

經濟與產業

滿洲之棉花問題
商工業部門之聯絡關係〔七〕

滿洲之原棉與日本之之業品

並行棉花收買問題、次重要問題爲綿製品之案件、按棉絲布工業之發達、以日本內地爲最大、會舊式家庭工業之、世大界戰後、轉向新經濟戰、茲形成日本紡績業之體系矣、次在華紡績之發達、滿洲紡績界之近代化等爲重要注目之事實、然滿洲棉絲布紡織未到統制之域、雖民國十三年一時雖勃興、依然呈示海外之壓迫時代矣、而滿洲國成立後俱與棉花增產計畫製品事業之統制亦爲必要、現下綿絲布界主產地爲奉天、營口、安東、哈爾賓、現生產金額達左記數字矣、

△、綿絲（奉天、營口）年產額五百九十萬圓、
△綿布（營口、奉天、哈爾賓安東）年產二千八百八十餘萬圓、
△全投資額一千二百五十餘萬圓、

△紡績錘數四萬二千餘錘、
△織機數六千五百餘台、
又他每年由日本及中國有多額的輸入、該輸入狀況在左記狀況矣、

▲大同二年
生棉布　二五九一萬圓
晒及染色棉布　二六四六萬圓
捺染綿布　九六六八萬圓
雜綿布　三、四五一萬圓
綿絲　一八九〇八萬圓

▲康德元年
生綿布　一六九四〇萬圓
標白或染色棉　二三五七〇萬圓
捺染綿布　一〇一〇〇萬圓
雜綿布　一一五九一萬圓
綿絲　一八九〇[illegible]萬圓

滿洲之主要工場與製產狀態

▲滿洲福紡株式會社
地址（大連周水子）
設立一九二二年（大正十二年四月）
股本（二百萬圓）
錘數（二九五二〇錘）
生產能力（織布數機五〇五台綿絲 綿撚絲二、四四二梱）

▲內外棉金州工場
地址（金州會新金州五九）
設立一九二六年（大正十五年十一月）
股本（四千六百萬圓）
錘數（六萬三千二百錘）
生產能力（綿絲一六番手換算五萬六千梱）

▲滿洲紡績會社（滿鐵傍系）
地址（遼陽末廣町）
設立一九二三年（大正十二年三月）
股本二百五十萬圓全額支付
錘數（二萬一千二百錘）
生產能力（綿絲一六番手換算一一二萬八千梱織布機五〇五〇基粗布製產能力四九九千疋）

▲奉天紡紗廠
地址（奉天商埠地二七緯路）
設立一九二三年（民國十二年七月）
股本三百萬元
錘數（三萬錘）
生產能力（綿絲一萬七千梱織布機五〇五基、綿布生產能力四九九千疋）

▲東興紡織廠
地址（奉天小東大平分所）
設立一九二六年（民國十五年七月）
股本五十萬元
錘數（無）
生產能力（織布機二七〇基粗布二百疋）

▲營口紡織有限公司
地址（營口青堆子）
錘數（一萬二千錘）
生產能力（綿絲十六番手換算四千梱、綿布機二百九台二十萬六千疋）
設立一九三三年（大同二、三、一四）
百萬圓（康德股本元年朝鮮紡績投資謀抗充）

▲純益纖織公司
地址奉天大北關德增店
設立一九[illegible]年七月、股本五十[illegible]元）業務織布花綿染色
生產每天製綿百斤綿布三萬尺、紡織機二百架、又主要都市綿布工業之現勢大觀爲左記實情矣、

地方別	工場數	機械數	年生產額	職工數
營口	三	一、三[illegible]	四八〇、〇〇〇疋	六〇〇
安東	四	一八〇	二六、八三〇疋	三一四
奉天	一四	四、五〇〇	一、〇〇〇、〇〇〇疋	三、四〇
鐵嶺	三三	一、一〇[illegible]	三三三、四六〇疋	不明
新京	二六〇	一、四〇〇	二五〇、〇〇〇疋	不明
哈爾濱	三六	不詳	八三〇、〇〇〇疋	不明
計	七九六	七、三三〇	二、九一九、二五〇疋	

而大體考察滿洲日本之綿製品工業狀態、滿洲之斯業比日本之斯業在低位、實際成績依然俟日本斯業之發達支援、是採算上不得止也矣、則日滿間棉製品工業之能力、已達一定量之發達、工業關係之發展比各國不劣、是日本綿布獨自之發展過程也矣、要對于工業之發達、原棉貿易之未發達是爲重大事、則刻下之案件爲原棉生產之確保與日滿間之棉花機構確立矣、則生產委農民、繰棉作業、由生產者之範圍一轉棉花交易機關、以計棉花之改良進步、是爲日滿棉花問題之卅要事項矣、而今次日滿兩當局樹立棉花體系、大體定於左記、（完）

滿日棉花生產体系

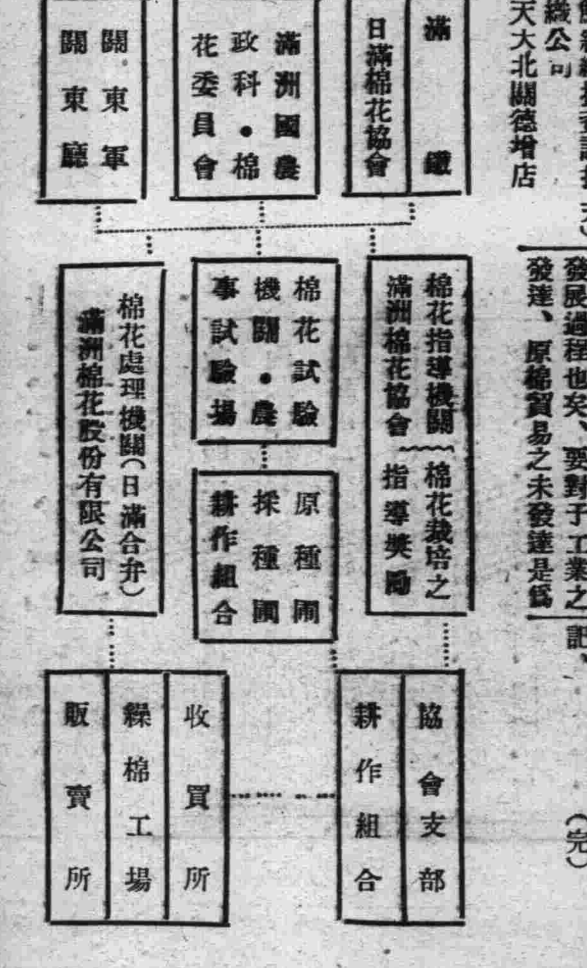

美國經濟視察團 訪問中國主要地

【上海二十二日】極東經濟視察團一行二十餘名、終了於日本之旅行、乘二十二日午前八時入港之哈里森號抵滬、同視察團、今後以上海爲中心、亘一月餘、訪問主要各地、與財界政界之要人、當行懇談、更視察團一行、二十三日赴南京、與國民政府當局、交換施禮後、二十五日歸滬、以後分爲三班、施行視察華北揚子江沿岸及華南方面、再三次返回上海、以十日間、與當地各界要人折衝、六月上旬就歸途之豫定、按美國之對華貿易、入於本歲、衰退之形勢爲顯著、故該視察團之中華市場研究之重點、在衰退之根本原因、及對策之研究、專調査中國市場、金融界政狀之實體、又中國側之態度、綿麥借欵問題、美銀政策等有未解決狀態、必然爲兩者間討論之問題矣、

美國經濟視察團 發表渡華之目的

【上海二十二日發】二十二日朝抵滬之美國極東經濟視察團團長侯甸斯氏發表左記談話、一行今次渡華之目的、團員各基專門的研究視察中國現下之經濟事情以欲美華兩國現在及將來之貿易關係之研究、一行非政府代表、固非政府之補助、單係美國實業界及銀行界之發案支弁、故吾人之使命、限定經濟事情調査外交上不有權限、一行明日訪問南京、而會談政府當局、再抵滬、分數班視察南北重要都市更集合上海整理調査材料而試最後之會談矣、

日滿經濟委員會 開始正式交涉

【東京二十二日發】爲滿洲國皇帝陛下御出迎之起見回國之駐滿大使館參事官谷正之氏關于今後之日對滿政策之根本方針協議與外務、陸軍、大藏對滿事務局關係當局、二十二日午前九時、因特急燕爲西下回任、二十五日新京着、對于南駐滿大使提出日滿經濟委員會設政府案、且近正式開始日滿經濟委員會條約締結上之正式交涉矣、

錦州全市商號 資本金概數 統共爲四十餘萬

【錦州】據商會消息、錦州全市之、各商工業、共爲一千二百餘戶、而全市各商號之資本額、統共爲四十餘萬元云、

春耕放款 回收不良

【新京】滿洲中央銀行自本年度決定回收不良之春耕資金放欵廢止、但特殊事情之份爲繼續、而爲農村救濟之起見由滿洲國政府大同二年放欵之春耕資金如左、
大同二年　一千二百六十五萬圓
康德二年　一千五百五十七萬圓
計　二千八百二十二萬圓
又該放欵中依據中銀成績調查回收狀態不良好如下列
放欵　二千八百二十二萬圓
回收　八百五十萬圓
未回收　一千九百七十二萬圓
而中銀、諮問委員會之結果本年度依據政策的是地決廢止放欵矣、

龍井背後地開發 要望運輸機關之整備

【龍井】龍井之背後地頭道、滿及二三道溝地方之豐富的森源開發、最近各方面之期待爲最大、由地方自去年一月至今年三月末迄龍井驛集散之木材、達百六十餘車其中外部輸送之者十餘車、現龍井站院內、在九十餘車之木材、今後爲增加之豫定、再說前揭地方無盡藏之煤炭未有輸送機關、是輸送不進步之原因也矣、今次伊藤龍井站長鑑於該地方物質集中方法、近報告該情況以計資源開發矣、

中央銀行通達 關于奉票回收

哈市、民間幸福、實莫大焉、於中央銀行舊紙幣兌換期日已爲切迫、而旣回收總額現在達於奉天匯十三億五千萬元以上、而現民間散在之者不少、今沙中銀奉天分行對於一般民衆二十日通達該趣意矣、

滙豐中國銀行借欵與日外務當局見解

【東京廿二日發】在中英銀行間成立借欵之說、惹起各方面之注意、綜合廿二日達到日外務省之情報云、滙豐銀行與中國銀行間對於滙兌交易決算資金判明成立相當額之用設定關於右滙豐銀行中國銀行間信用設定日本外務當局於廿二日正午以非正式發表如左之見解、

英國政府對借欵成立之說、堅持主張事實無根、即英國政府對治對華借欵衣單獨式共同在東京、南京、倫敦皆明言反對、且關於中英借欵之一切交涉約定將其經過通告於日本方面、即依照卄特廿公使歸任北平前之言明、對中英間借欵新的成立並未想到、而此次滙豐中國兩銀行間之信用設定單爲營業上之便宜而已、

日本品交易 卜內門公司

大西城門大街路北英國人經營之卜內門公司本店（上海、支店、大連、營口）資金達於五萬元、支配人爲滿人吳品卿、專營苛性曹達、染料、顏料、化粧品並藥品及肥料等、又兼營曹達製造工場、而最近鑑商勢挽回策計畫日本品取扱、一日生產額百八十鍋放賣額達於二百元、

大哈客車直通後 貨類亦行直達 滿鐵建造新型機關車

【大連】滿鐵鐵道部自北鐵讓渡以來爲與各線聯絡、完佈全滿之交通網、開發各地、便宜商民計、該後迭行聯絡研究如京濱線路軌之變更、大連哈爾濱間直通列車之開通等佈設着着準備進行中、滿鐵工作課以爲大哈間直通列車之後、旅客雖朝朝可達、商業交易上、亦應同享其利、因救貨物急行列車、亦相繼而實行、考慮之下皆屬勢不容緩者、乃計造强力之索引機關車、本年先造新型貨物機關車七輛、每輛計費十二萬圓、計共需八十四萬圓預算旣定、即於沙河口工廠建造、實施之同時再將大連新京間之三線貨車道、延至哈爾濱約於今秋時刻變更之際、即可開通、同時鮮魚水菓、亦能趕

日本土產品 展覽會開催

奉天商工會議所、由本月二十七日三日間、自午前九時至午後五時、於奉天公會堂開催全國土產品並名所展覽會、該展覽會資料聚集爲左記範圍日本各府縣、滿鐵、航空會社大阪商船、

松花江小麥 生產過剩說
▲一現存六八三九三趟

【哈爾濱】本年松花江下流沿岸之小麥、存五七、四六二趟、向哈埠輸送之可能量三七、九五〇、現在哈市存三〇、四四三趟、合計六八三九三趟、對於哈市製粉業、至新麥成熟期之供給力、有過剩之感、現在日產一萬二千袋、一個日需原料小麥三五〇趟、一個月當一萬趟、從十五日至九月九五日、最大差爲一萬八千三百九十三趟、實爲消費者之減少、而生產過剩云、

各地方之產業

三岔河近況

【三岔河】本站位居京濱要路四通八達素稱產糧之區每逢春秋遠路糧車均至站實糧購買大宗物品、滿載而歸因此各商頗獲厚利、去秋年景歉收、刻下米珠薪貴數倍、於前民以食爲先、則購買之力頓減、入春以來、市面消條亦答極點影響殊深云、

黃花魚登市

【虹螺峴】本鎮地臨渤海、各項海味、運售甚夥、惟黃花魚係山東所產、歷年谷雨前後、以帆船運至西海口、分發各鋪銷售、本年黃花魚船、業已來到、本鎮今日發市、每斤售價一角六分與往年價目相彷云、

糧價又增漲

【開原】近來邑內糧價、又大肆增漲、例如紅糧一項而言、每斗售價一元七角有奇、秫米每斗售價一元九角有奇云、

啓東煙之業績

小西邊門外啓東煙公司（英美煙公司）去歲（昭和九年中）之營業狀態生產額四萬九千八百箱（一箱五萬本入）金額約九百二十三萬元、比昭和八年之業績爲二成增加、於價格却減少百六十萬元、關于該原因滿洲國煙草統稅改正以來、因高級煙草價格提高、中級品以下之價格爲激增、則比生產額、激增價格減少之由因也、

上海標金市況

【上海二十三日發】爲中華金融逼迫之起見、破產錢莊、及整理之份不少、綿絲、棉花公債諸物價跌、標金開市漲後北方帮之賣圓已止、商館帮新積會社之輸入中華之輸入滙等放賣爲一節矣、

市行 二十四

東京股份市況
【東京二十三日開市】
新東　一四七二
新鐘　一二五〇
日產　九六八
日魯　六四〇

中央銀行市單（四月二十三日開市）
滙紐育　三一弗四分一
滙倫敦　一志三片二分一
金票　一一〇圓五〇
鈔票　八三圓〇〇
滙上海　八四圓〇〇
滙天津　八四圓〇〇

條銀金標
倫敦銀塊現行……片……分
遠期……片……分
紐約銀塊現行六七仙八分五
全
上海標金　午前
開行七九[illegible]
下市八〇[illegible]
後同行[illegible]

中外滙兌
午前
美匯兌　四弗八五仙……分
美日匯兌　二八弗五五仙
美日滙買　二八弗一六分七
美國上海滙　三九弗七〇仙
上海市滙買　一三八圓二分一
上海美滙買　三九弗一六分七
上海英滙買　一先七片一二分一
午後
英美滙兌……弗……仙
美日滙兌……弗……分
日美滙買……弗……仙
美國上海滙……弗……仙
上海東滙買　一三九圓四分一三
上海美滙買　三九弗一六分一五三
上海英滙買　一先七片一六分三一
奉天城內匯兌
國幣匯上海　一、二七〇
國幣匯中銀……
現洋滙天津　一、二六八
●大連匯上海
午前　一〇三圓〇五
大連烟台　一〇三圓九五
午後　一〇二圓九〇
●安東滙上海　一〇六九圓五〇
●奉天城內錢鈔
國幣換金票　六、〇〇
鈔票換現大洋　一、一〇六〇
哈大洋換現大洋　一、二三〇
滙中交票換現洋　一、〇八〇　一、二七三

各地錢鈔

奉天
●日站金票對國幣　午前　午後
開行　九〇五〇　九〇、六〇
下市　九〇六〇　九〇、六〇
大價　九〇六〇　九〇、六〇
小價　九〇四〇　九〇、五〇
交數　四二万　二五万
●全國幣對金票行
九點　一一〇四〇　一點　一一〇、六〇
十點　一一〇五五　二點　一一〇、七〇
十二點　一一〇六〇　三點　一一〇、六〇
●鈔票對國幣
開行　一二三一〇　一二三〇〇
下市　一二二八〇　一二二九五
大價　一二三二〇　一二三〇〇
小價　一二二八〇　一二二九〇
交數　一四万　一八万
●同現行
九點　一二二七〇　一點　一二二八〇
十點　一二三〇〇　二點　一二二九〇
十一點　一二二九〇　三點　一二二九〇

大連
●鈔票對金票（近卯）　午前　午後
開行　一三六四〇　一三六一〇
下市　一三六一〇〇　一三六一〇
大價　一三六四〇　一三六二五
小價　一三五八五　一三六〇〇
交數　二九五万　一六〇万
遠卯
開行……　……
下市……　……
大價……　……
小價……　……
交數　万　万
●同現行一（午前）（午後）
九點　一三六二〇　一點　一三、六〇〇
十點　一三六二五　二點　一三、六〇五
十二點　一三六一五　三點　一三、五〇五
●鈔票對小洋票現行
●洋現對鈔票現行　一二三九五　一二〇一〇

安東
●國幣對金票
午前　午後
近卯開　一一〇八〇　一一〇八〇
同下市　一一〇一〇
遠卯開　一一〇五〇　一一〇五〇
同下市　一一〇五〇

開原
金票對國幣現行（午前）（午後）
九點　一一〇四〇　一點　一一〇六〇
十點　一一〇四〇　二點　一一〇六〇
十二點　一一〇四〇　三點　一一〇六〇

新京
（午前）　午後
●鈔票對金票　一三六〇五
●國幣對金票　一二〇四〇　八一二〇
●國幣對鈔票　八一二〇
●鈔票對金票　一三五九〇
●現洋票對金票　一二〇六〇
●國幣對鈔票　八一〇〇

哈埠
●國幣對金票現行
十點　一一〇三〇　二點　一一〇三〇
十一點　一一〇三〇　三點　一一〇〇〇

辦理品目

三井物產株式會社 奉天出張所
本店　東京市日本橋區室町二丁目一番地
資本金　壹億圓（全額拂込濟）
奉天市大西關

大豆、雜穀、豆餅、鐵道用品、自動車、電氣、其他機械類、建築用品、洋灰、砂糖、紙類、麻袋、麻糸、五金、木材、化學肥料、工業藥品、各種食料品、紅茶、海產物、羊毛、毛織物、中國靴、地下足袋、人絹、織物、其他雜品、保險、火災海上自動車各種保險

電話
所大　糧穀掛　二三九九　二二五〇
麥洋　砂糖掛　二三五〇　二二五一
織雜　木材掛　二二三二　二三二〇
機火　藥品掛　二二九九　二二五一
庶　食料品掛　二〇七七
良豆　麻袋掛　二〇七七
粉灰　油類掛　二三九一
物掛　海上運送保險掛　五三四一　二二二二
金物　通信掛　五五九一
貨災　出納掛　四三六八
機械　一般用　四一五五　二二二二
務定　滿洲國電話

製品
一、鐵道車輛、鐵道路線附屬品及信號裝置
一、鐵橋鐵欄、鐵筋鐵屋豆油容器鍋爐類、

株式會社 大連機械製作所
本店　大連市沙河口臺山町
支店並工廠　奉天西塔大街三町目（電話二二〇三番）

要目
一、分氣鋼、氣機、煙突、各種機械類設計製造裝設鑄鐵、鑄鋼並、眞確鐵物、酸素瓦斯、

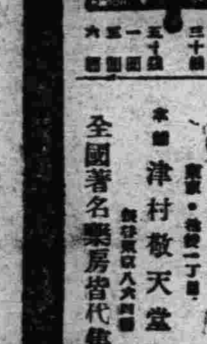

胃腸之良藥 加答兒
柏村博士創製　海兒補
ヘルブ

於日本胃腸藥中、以最精妙之配劑、示顯著之效、施以保持時、有二十餘年之經驗、...

本舖　津村敬天堂
全國著名藥房皆代售

Veramon
Schering

凡拉蒙
立止一切疼痛
各大藥房均有出售

醫士張夢九七世眞傳特效葯

嬰兒福 主治
食積痞塊驚悸失魂
腹痛泄痢嘔吐抽搐
瘟疹瘟毒一切時疫
呼吸嘔促咽喉種痛

消痔散 主治
諸般痔症腹泄脾虛
面黃肌瘦健胃理脾
消化不良平常嬰兒
日服一次格外肥壯

本堂應診醫士 張夢九 黑顯廷
總發行奉天小西關寶慶堂藥店

新高風船橡皮糖

本新高風船橡皮糖、即係本舖以獨特之材料技材料精製者、對於牙齒之衛生自勿論矣、而促成唾液之分泌尤足令胃腸之活動旺盛焉、又因用橡皮爲主材可製成如表圖之氣球、詢健康之糖果又兼玩具者也、

撫順商館內 鶴屋商店

慢性胃腸病

愛脯（アイフ）

高級治療藥

不用誇不用驕亦不必强

請看極顯著之醫療

慢性胃腸病是不可無注意之疾病、表面上一見雖似無何等大病、然既是腸胃機能全有受損、則在內壁必生出可恐之疵痕與糜爛、爲此
○食慾不進、胸前痞積、逆反吐出瓦斯
○時常下痢及軟便、而於便混入粘液、血液膿汁
○腹膨、如雷殷々鳴動、頻放屁、下腹疼痛
○雖食滋養物亦不附着於身、全體衰弱
○元氣衰退、顏色變惡神經過敏、而成性急
○少飲酒、或食些不消化之物、隨時下痢、疼痛等之諸症狀呈出、往々而誘發可驚諸病然而愛脯是於其治癒、特有最適切之作用（病原效果）即主藥是能沈着於病原之胃腸內壁之瘡面、迅速癒其炎症、强粘膜、整粘液、緊張弛緩、亢進蠕動可制等、而營敏活之病原治療（對症效果）更與稠特之對症作用相須、食慾不進、消化不良、發熱、嘔吐、噯噫、胃部膨滿、胃痛、鼓腸、腹鳴、下痢、軟便、血便、裏急後重之諸病苦、盡可使消退（健康效果）而能使胃腸强壯昂進其機能、增進食慾、榮養吸收得成佳良、所以使全身衰弱得回復、增加血色體重、元氣與健康頓然增進也。

藥價 [illegible]

各埠大藥房均有代售

發售本鋪 大連市山縣通一丁目 順和公司 電話七六〇八番

滿洲源流考

全四册 帙裝

奉天大同學院出版部發行

躊躇是萬萬無用！頭痛上

哈蕾亞牛 はれやか

增强胃腸之 新頭痛疲勞恢復劑

天下一品

第威德潤腸丸

有平肝潤腸開胃之功效

此丸藥性溫和老幼咸宜有平肝潤腸開胃之功效凡患便閉或大便無常者服之尤見靈效服後既不腹痛更無猛烈冲瀉之弊

各大藥房均有出售

佳餚滿桌 尚嫌乏味

美男美女的憂鬱

立刻就能回復 君童貞潑溂的健康

靈効卓著的妙藥 治淋藥界的寵兒

奏効如神 無副作用

腦保諾爾膠球

腦保諾爾膠球何以獨受世界醫藥界如是之歡迎呢？

市間之治淋藥。擢髮不勝計。何以獨此「腦保諾爾膠球」藥。出世未久天下馳名。譽滿全國爭相購用。在實驗界如旋風般的流行。成中外注視之焦的。備受世人絕大的信服與歡迎。自必俱有其他藥所望塵莫及之優點在也。

一、藥性純正和平。病癒後照常生育。絕無妨礙。
二、服之絕無副作用。連用亦不害消化。絕對不發生胃腸障害。刺戟腎臟等流弊。
三、巧妙的滲透粘膜。搜索殺菌之作用。絕大之殺菌、滅毒的治癒力。爲任何治淋藥。所望塵莫及者。故其治療淋病。永遠斷根。不復再發也。
四、成分靈驗。見効極速。且富有鎭痛防腐之功。一經服下。痛苦頓除。
五、專治屢醫無效。屢藥不靈之終身白濁。莫不藥到病除其身。
六、服用容易、絕無痛苦、及可厭之臭味。
七、無手術注射之麻煩、與痛苦。及耗費手術費以及其危險。而其功効之靈速則過之。
藥價既比他藥廉賤。奏効則較他藥神速。可稱藥靈價廉。十全十美之佳品也。
凡此種々特點。均非他種治淋藥品所能企及。無怪乎全球醫藥界之一致推崇。悉認爲現代最新進步的科學結晶品。淋濁斷根唯一特効靈藥矣。

詳細說明書函索卽寄

定價
三・粒・壹元
五・粒・貳元五角
二百粒，五元七元

專治症
急性・慢性・五淋白濁。膀胱炎。攝護腺炎。尿道炎。淋濁性關節炎。及女子陰門炎。膣炎。子宮炎。卵巢炎。輸卵管炎。子宮周圍炎等

總發行所 株式會社大阪藤澤友吉商店製藥廠 大連支店・大連市山縣通七番地

總經理處 大連市浪速町 大連日本賣藥會社支店

全國各地有名大藥房均代售